

Olympic Entertainment Group AS

2010. aasta 1. kvartali  
konsolideeritud auditeerimata vahearuanne

Olympic Entertainment Group AS  
2010. aasta 1. kvartali konsolideeritud auditeerimata vahearuanne

Ärinimi	Olympic Entertainment Group AS
Äriregistri kood	10592898
Address	Pronksi 19, Tallinn 10124
Telefon	+372 6 671 250
Faks	+372 6 671 270
E-post	<a href="mailto:info@oc.eu">info@oc.eu</a>
Veebilehekülg	<a href="http://www.olympic-casino.com">www.olympic-casino.com</a>
Põhitegevusala	Hasartmängude korraldamine
Aruandeperioodi algus	1. jaanuar 2010
Aruandeperioodi lõpp	31. märts 2010
Tegevjuht	Indrek Jürgenson
Audiitor	PricewaterhouseCoopers AS

## Sisukord

Juhatuse tegevusaruanne.....	4
Raamatupidamise vahearuanne .....	12
Konsolideeritud finantsseisundi aruanne .....	12
Konsolideeritud koondkasumiaruanne .....	13
Konsolideeritud rahavoogude aruanne .....	14
Konsolideeritud omakapitali muutuste aruanne.....	15
Vahearuanne lisad.....	16
Lisa 1. Kokkuvõte olulisematest arvestusprintsippiidest.....	16
Lisa 2. Lõpetatud tegevusvaldkonnad .....	17
Lisa 3. Kinnisvarainvesteeringud ja materiaalne põhivara .....	18
Lisa 4. Immateriaalne põhivara .....	18
Lisa 5. Võlakohustused.....	19
Lisa 6. Omakapital.....	20
Lisa 7. Segmendiaruandlus.....	20
Lisa 8. Tehingud seotud osapooltega.....	22
Juhatuse kinnitus 2010. aasta 1. kvartali konsolideeritud vahearuanndele .....	23

## Juhatusetegevusaruanne

Olympic Entertainment Group AS ja tema tütarettevõtted (edaspidi „Kontsern”) on juhtiv hasartmänguteenuste osutaja Balti riikides (Eestis, Lätis ja Leedus) ning opereerib kasiinosid Valgevenes, Poolas, Rumeenias ja Slovakkias.

Olympic Entertainment Group AS on kontserni põhivaldusühing, mille kaudu toimub Kontserni tegevuse strateegiline juhtimine ja finantseerimine. Kohalike kasiinode tegevust juhivad kohalikud tütarettevõtted, mille hulka kuuluvad Olympic Casino Eesti AS Eestis, Olympic Casino Latvia SIA Lätis, Olympic Casino Group Baltija UAB Leedus, Olympic Casino Bel IP Valgevenes, Casino Polonia-Wroclaw Sp. Z.O.O. Poolas, Olympic Casino Bucharest S.R.L. Rumeenias ja Olympic Entertainment Slovakia S.r.o. Slovakkias. Eestis, Lätis, Leedus, Rumeenias ja Slovakkias on Kontserni kõrvaltegevused, hotelli opereerimine Tallinnas ja kasiinobaaride majandamine, kasiinotegevusest eraldatud ning neid teostavad vastavad spetsialiseerunud juriidilised isikud.

Kontserni kasiinoettevõtted tegutsevad suuremas osas kaubamärgi Olympic Casino all. Olympic Casino’de töökorraldus Eestis, Lätis ja Leedus on vastavuses rahvusvahelise kvaliteedistandardi ISO 9001 nõuetega (Eestis alates 1998. aastast, Lätis ja Leedus alates 2004. aastast).

Kontserni kuuluvad ettevõtted	Asukoha-riik	Osalus		Tegevusala
		31.03.10	31.12.09	
Olympic Casino Eesti AS	Eesti	95%	95%	Hasartmängude korraldamine
Nordic Gaming AS	Eesti	100%	100%	Valdustegevus
Kungla Investeeringu AS	Eesti	100%	100%	Hotelli teenused, toitlustamine
Fortuna Travel OÜ	Eesti	95%	95%	Kasiinoturismi arendamine
Kasiino.ee OÜ	Eesti	100%	100%	Internetilahenduste teenused
Kesklinna Hotelli OÜ	Eesti	97,5%	97,5%	Hotelli teenused
Olympic Casino Latvia SIA	Läti	100%	100%	Hasartmängude korraldamine
Ahti SIA	Läti	100%	100%	Baariteenused
Olympic Casino Group Baltija UAB	Leedu	100%	100%	Hasartmängude korraldamine
Mecom Grupp UAB	Leedu	100%	100%	Baariteenused
Olympic Casino Bel IP	Valgevene	100%	100%	Hasartmängude korraldamine
Silber Investments Sp. Z o.o.	Poola	100%	100%	Valdustegevus
Baina Investments Sp. Z o.o.	Poola	100%	100%	Valdustegevus
Casino-Polonia Wroclaw Sp.Z.o.o.	Poola	80%	80%	Hasartmängude korraldamine
Olympic Casino Bucharest S.r.l.	Rumeenia	100%	100%	Hasartmängude korraldamine
Muntenia Food Beverage S.r.l	Rumeenia	100%	100%	Baari teenused
Olympic Exchange S.r.l	Rumeenia	100%	100%	Valuutavahetus
Olympic Entertainment Slovakia	Slovakkia	100%	100%	Hasartmängude korraldamine
Olympic F & B S.r.o.	Slovakkia	100%	100%	Baari teenused

Kontserni struktuur 31. märts 2010 seisuga

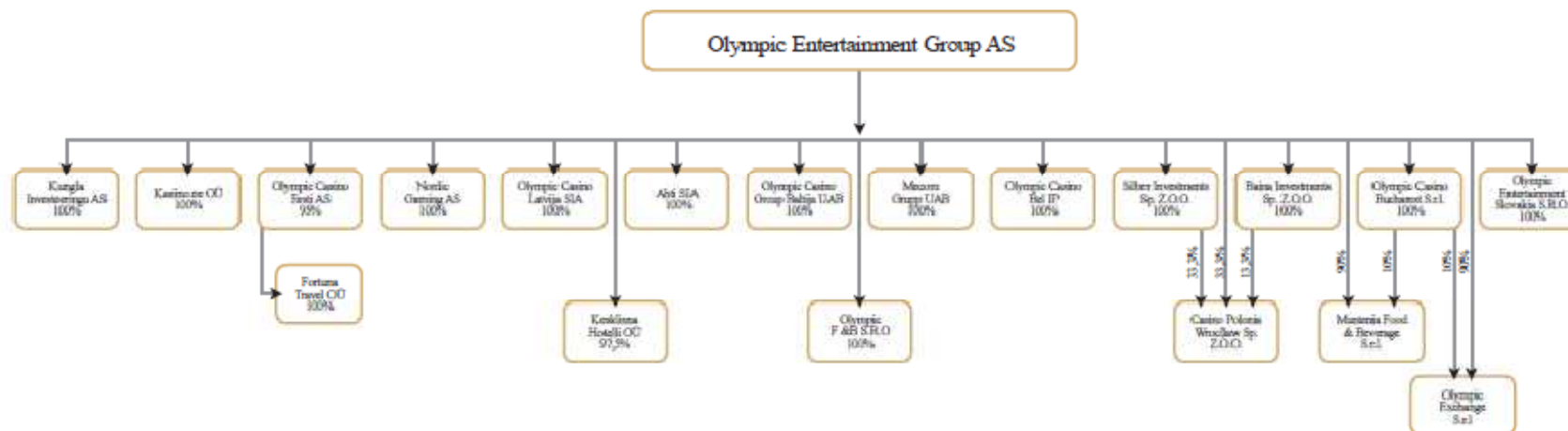

OEG Kontserni peamised eesmärgid 2010. aastal on äritegevuse efektiivsuse ja finantstulemuste parandamine, turuosa jätkuv suurendamine kõikidel tegevusturgudel, äritegevuse laiendamiseks uute võimaluste leidmine, positsioneerimine internetipõhiste teenuste segmendis ning sünergia loomine teiste Kontserni tegevussegmentidega.

2010. aasta 1. kvartal lõppes Kontserni jaoks edukalt:

- Kontsern jõudis ärikasumisse - 1. kvartalis teeniti 1,6 miljonit krooni (0,1 miljonit eurot) ärikasumit (ebit). Ärikasum enne amortisatsioonikulusid (ebitda) oli 68,7 miljonit krooni (4,4 miljonit eurot). Positiivset ebitda-t teenisid Kontserni kõik ärisegmendid.
- Kontserni äritegevuse efektiivsus paranes oluliselt. Kontserni jätkuvates tegevusvaldkondades teeniti äritulusid 411,9 miljonit krooni (26,3 miljonit eurot) ehk -4,3% võrreldes 2009. aasta 1.kvartali ärituludega. Opereeritavate kasiinode arv vähenes samade perioodide võrdluses 30 kasiino ehk 31% võrra.
- Kontsern kasvatas planeeritult oma turuosa. 2010. aasta 1. kvartalis kasvas turuosa Eestis 52%-ni, Lätis 19%-ni ja Leedus 64%-ni. 2009. aasta 1. kvartali lõpu seisuga oli turuosa Eestis 44%, Lätis 15% ja Leedus 58%.
- Jaanuaris 2010 väljastati Eesti esimene kaughasartmängu korraldusluba Kontserni tütarettevõttele Olympic Casino Eesti AS. Veebikasiino lansseeriti veebruaris. Esimese pooleteise kuu jooksul teenis Kontsern kaughasartmängude korraldamisest ärituludena 3,6 miljonit krooni (0,2 miljonit eurot).

2010. aasta I kvartali tulemuste lühikokkuvõte:

Jätkuvad tegevusvaldkonnad

Äritulud:	411,9 miljonit krooni	(I kv 2009: 430,5)
EBITDA:	68,7 miljonit krooni	(I kv 2009: -5,0)
EBIT:	1,6 miljonit krooni	(I kv 2009: -87,9)
Finantstulud ja -kulud neto:	-2,9 miljonit krooni	(I kv 2009: 1,1)
Puhaskahjum enne tulumaksu*:	-1,3 miljonit krooni	(I kv 2009: -86,8)

1 EUR = 15,6466 EEK

\* Puhaskahjum enne vähemusosalust

Kontserni konsolideeritud äritulud koosnesid 2010. aasta 1. kvartalis 93% hasartmängutulust ja 7% muudest tuludest. 2009. aasta 1. kvartalis moodustas hasartmängutulu 94% ja muud tulud 6% kogutuludest.

Kontsernivälised äritulud segmenditi

Jätkuvad tegevusvaldkonnad

	1. kv 2010	Kasv	Osakaal	1. kv 2009	Osakaal
Eesti	97 352	6,7%	23,6%	91 220	21,2%
Läti	89 315	-8,9%	21,7%	98 038	22,8%
Leedu	62 637	-23,1%	15,2%	81 476	18,9%
Valgevene	10 264	-4,7%	2,5%	10 768	2,5%
Poola	101 029	-10,0%	24,5%	112 295	26,1%
Rumeenia	18 560	75,2%	4,5%	10 593	2,5%
Slovakkia	32 728	25,5%	8,0%	26 069	6,0%
Kokku	411 885	-4,3%	100,0%	430 459	100,0%

1 EUR = 15,6466 EEK

Kontserni 2010. aasta 1. kvartali konsolideeritud müügitulud moodustasid 409,0 miljonit krooni (26,1 miljonit eurot) ning äritulud moodustasid kokku 411,9 miljonit krooni (26,3 miljonit eurot), mis on 4,3% vähem kui 2009. aasta 1. kvartalis teenitud 430,5 miljoni kroonine (27,5 miljonit eurot) kogutulu.

2010. aasta 1. kvartali lõpus oli Kontsernis kokku 67 kasiinot, üldpinnaga 26 221 m<sup>2</sup>. 2009. aasta 1. kvartali lõpus oli Kontserni kasiinode arv 97 ja kasiinode üldpind kokku 30 779 m<sup>2</sup>. Käesoleva aasta 1. kvartali jooksul taasavati Poolas üks, 2009. aasta 3. kvartalis suletud kasiinodest.

Kasiinode arv segmenditi  
Jätkuvad tegevusvaldkonnad

	31.03.2010	31.03.2009
Eesti	18	29
Läti	21	28
Leedu	10	16
Valgevene	5	5
Poola	9	9
Rumeenia	2	8
Slovakkia	2	2
Kokku	67	97

Kontserni ärikasumiks kujunes 1,6 miljonit krooni (0,1 miljonit eurot), 2009. aasta samal perioodil oli ärikahjum jätkuvates tegevusvaldkondades -88,0 miljonit krooni (-5,6 miljonit eurot). Konsolideeritud puhaskahjumiks kujunes -1,3 miljonit krooni (-0,1 miljonit eurot). 2009. aasta samal perioodil oli puhaskahjum jätkuvates tegevusvaldkondades -87,2 miljonit krooni (-5,6 miljonit eurot).

Kontserni 2010. aasta 1. kvartali konsolideeritud ärikulud kahanesid jätkuvates tegevusvaldkondades võrreldes 2009. aasta 1. kvartaliga kokku 20,9% ehk 108,1 miljoni krooni (6,9 miljonit eurot) võrra. Kõige enam kahanesid võrreldes eelmise aasta sama perioodiga tööjõukulud - 24,9% ehk 37,9 miljonit krooni (2,4 miljonit eurot), amortisatsioonikulud -19,1% ehk 15,8 miljonit krooni (1,0 miljonit eurot), rendikulud -26,9% ehk 15,5 miljonit krooni (1,0 miljonit eurot) ning hasartmängumaksu kulud -12,7% ehk 13,8 miljonit krooni (0,9 miljonit eurot).

Suurima osa Kontserni ärikuludest moodustavad tööjõukulud koos sotsiaalmaksudega 114,3 miljonit krooni (7,3 miljonit eurot), järgnevad hasartmängumaksude kulud 95,0 miljonit krooni (6,1 miljonit eurot), amortisatsioonikulu 67,1 miljonit krooni (4,3 miljonit eurot), rendikulu 42,1 miljonit krooni (2,7 miljonit eurot) ja turunduskulud koos jackpottidega 35,5 miljonit krooni (2,3 miljonit eurot).

### Eesti segment

2010. aasta 1. kvartalis moodustasid Eesti segmendi kontsernivälised äritulud kokku 97,4 miljonit krooni (6,2 miljonit eurot), millest hasartmängutulud maapealsetest kasiinodest moodustasid 85,4 miljonit krooni (5,5 miljonit eurot), hasartmängutulud internetikasiinost 3,6 miljonit krooni (0,2 miljonit eurot) ja muud tulud 8,3 miljonit krooni (0,5 miljonit eurot).

Eesti segmendi kontsernivälised äritulud kasvasid võrreldes möödunud aasta sama ajaga 6,7%. Hasartmänguturu langus Eestis 1. kvartalis 2010 võrreldes sama perioodiga 2009. aastal oli 8%. Olympic Casino Eesti AS turuosa Eesti hasartmänguturul kasvas 52%-ni, 1. kvartali 2009 lõpus oli Olympic Casino Eesti AS turuosa 44%.

Eesti segmendi ebitda-ks 1. kvartalis 2010 kujunes 14,0 miljonit krooni (0,9 miljonit eurot) ja ärikahjumiks kujunes -4,1 miljonit krooni (-0,3 miljonit eurot). 2009. aasta 1. kvartalis teenis Eesti segment ebitda-t -20,2 miljonit krooni (-1,3 miljonit eurot) ja ärikahjumit -42,3 miljonit krooni (-2,7 miljonit eurot).

Kvartali lõpus tegutses Eestis kokku 18 Olympic kasiinot, milles oli kokku 721 mänguautomaati ja 24 mängulauda.

### Läti segment

2010. aasta 1. kvartalis moodustasid Läti segmenti kontsernivälised äritulud kokku 89,3 miljonit krooni (5,7 miljonit eurot), millest hasartmängutulud moodustasid 82,2 miljonit krooni (5,3 miljonit eurot) ning muud tulud 7,1 miljonit krooni (0,5 miljonit eurot). Läti segmenti kontsernivälised äritulud kahanesid võrreldes eelmise aasta sama ajaga 8,9%. Hasartmänguturu langus Lätis 1. kvartalis 2010 võrreldes sama perioodiga 2009. aastal oli 27%. Olympic Casino Latvia SIA turuosa Läti hasartmänguturul tõusis 1. kvartalis 2010 19%-ni, 1. kvartali 2009 lõpus oli Olympic Casino Latvia SIA turuosa 15%.

Läti segmenti ebitda-ks 1. kvartalis 2010 kujunes 30,0 miljonit krooni (1,9 miljonit eurot) ja ärikasumiks kujunes 13,7 miljonit krooni (0,9 miljonit eurot). 2009. aasta 1. kvartalis teenis Läti segment ebitda-t 8,8 miljonit krooni (0,6 miljonit eurot) ja ärikahjumit -17,0 miljonit krooni (-1,1 miljonit eurot).

Kvartali lõpus tegutses Lätis kokku 21 Olympic kasiinot, milles oli kokku 642 mänguautomaati ja 23 mängulauda.

### Leedu segment

2010. aasta 1. kvartalis moodustasid Leedu segmenti kontsernivälised äritulud kokku 62,6 miljonit krooni (4,0 miljonit eurot), millest hasartmängutulud moodustasid 58,8 miljonit krooni (3,8 miljonit eurot) ning muud tulud 3,8 miljonit krooni (0,2 miljonit eurot). Leedu segmenti kontsernivälised äritulud kahanesid võrreldes eelmise aasta sama ajaga 23,1%. Hasartmänguturu langus Leedus 1. kvartalis 2010 võrreldes sama perioodiga 2009. aastal oli 29%. Olympic Casino Group Baltija UAB turuosa Leedu hasartmänguturul tõusis 1. kvartalis 2010 64%-ni, 1. kvartali 2009 lõpus oli Olympic Casino Group Baltija UAB turuosa 58%.

Leedu segmenti ebitda-ks 1. kvartalis 2010 kujunes 6,2 miljonit krooni (0,4 miljonit eurot) ja ärikahjumiks kujunes -2,7 miljonit krooni (-0,2 miljonit eurot). 2009. aasta 1. kvartalis teenis Leedu segment ebitda-t 6,7 miljonit krooni (0,4 miljonit eurot) ja ärikahjumit -3,7 miljonit krooni (-0,2 miljonit eurot).

Kvartali lõpus tegutses Leedus kokku 10 Olympic kasiinot, milles oli kokku 355 mänguautomaati ja 51 mängulauda.

### Valgevene segment

2010. aasta 1. kvartalis moodustasid Valgevene segmenti kontsernivälised äritulud kokku 10,3 miljonit krooni (0,7 miljonit eurot), millest hasartmängutulud moodustasid 9,3 miljonit krooni (0,6 miljonit eurot) ning muud tulud 1,0 miljonit krooni (0,1 miljonit eurot). Valgevene segmenti kontsernivälised äritulud kahanesid võrreldes eelmise aasta sama perioodiga 4,7%. Valgevene segmenti äritulude langus on mõjutatud Valgevene rubla kursi langusest euro suhtes, kohalikus valuutas moodustas tulude tõus 1. kvartalis võrreldes möödunud aasta 1. kvartaliga 3,2%.

Valgevene segmenti ebitda-ks 1. kvartalis 2010 kujunes 1,7 miljonit krooni (0,1 miljonit eurot) ja ärikahjumiks kujunes -1,6 miljonit krooni (-0,1 miljonit eurot). 2009. aasta 1. kvartalis teenis Valgevene segment ebitda-t 0,9 miljonit krooni (0,1 miljonit eurot) ja ärikahjumit -3,0 miljonit krooni (-0,2 miljonit eurot).

Kvartali lõpus tegutses Valgevenes kokku 5 Olympic kasiinot, milles oli kokku 250 mänguautomaati.

### Poola segment

2010. aasta 1. kvartalis moodustasid Poola segmenti kontsernivälised äritulud kokku 101,0 miljonit krooni (6,5 miljonit eurot), millest hasartmängutulud moodustasid 98,8 miljonit krooni (6,3 miljonit eurot) ning muud tulud 2,2 miljonit krooni (0,1 miljonit eurot). Poola segmenti kontsernivälised äritulud kahanesid võrreldes eelmise aasta sama perioodiga 10,0%.

Poola segmenti ebitda-ks 1. kvartalis 2010 kujunes 9,4 miljonit krooni (0,6 miljonit eurot) ja ärikahjumiks kujunes -4,3 miljonit krooni (-0,3 miljonit eurot). 2009. aasta 1. kvartalis teenis Poola segment ebitda-t 3,5 miljonit krooni (0,2 miljonit eurot) ja ärikahjumit -8,1 miljonit krooni (-0,5 miljonit eurot).



Käesoleva aasta 1. kvartali jooksul taasavati Poolas üks, 2009. aasta 3. kvartalis suletud kasiinodest. Kvartali lõpus tegutses Poolas kokku 9 Olympic kasiinot, milles oli kokku 353 mänguautomaati ja 67 mängulauda.

### Rumeenia segment

2010. aasta 1. kvartalis moodustasid Rumeenia segmenti kontsernivälised äritulud kokku 18,6 miljonit krooni (1,2 miljonit eurot), millest hasartmängutulud moodustasid 15,1 miljonit krooni (1,0 miljonit eurot) ning muud tulud 3,5 miljonit krooni (0,2 miljonit eurot). Rumeenia segmenti kontsernivälised äritulud kasvasid võrreldes eelmise aasta sama perioodiga 75,2%.

Rumeenia segmenti ebitda-ks 1. kvartalis 2010 kujunes 0,4 miljonit krooni (0,03 miljonit eurot) ja ärikahjumiks kujunes -3,3 miljonit krooni (-0,2 miljonit eurot). 2009. aasta 1. kvartalis teenis Rumeenia segment ebitda-t -7,7 miljonit krooni (-0,5 miljonit eurot) ja ärikahjumit -13,9 miljonit krooni (-0,9 miljonit eurot).

Kvartali lõpus tegutses Rumeenias kokku 2 Olympic kasiinot, milles oli kokku 88 mänguautomaati ja 13 mängulauda.

### Slovakkia segment

2010. aasta 1. kvartalis moodustasid Slovakkia segmenti kontsernivälised äritulud kokku 32,7 miljonit krooni (2,1 miljonit eurot), millest hasartmängutulud moodustasid 29,7 miljonit krooni (1,9 miljonit eurot) ning muud tulud 3,0 miljonit krooni (0,2 miljonit eurot). Slovakkia segmenti kontsernivälised äritulud kasvasid võrreldes eelmise aasta 1. kvartaliga 25,5%.

Slovakkia segmenti ebitda-ks 1. kvartalis 2010 kujunes 7,0 miljonit krooni (0,4 miljonit eurot) ja ärikasumiks kujunes 3,9 miljonit krooni (0,2 miljonit eurot). 2009. aasta 1. kvartalis teenis Slovakkia segment ebitda-t 2,9 miljonit krooni (0,2 miljonit eurot) ja ärikasumit 0,3 miljonit krooni (0,02 miljonit eurot).

Kvartali lõpus tegutses Slovakkias kokku 2 Olympic kasiinot, milles oli kokku 102 mänguautomaati ja 22 mängulauda.

### Bilanss

31.03.2010 seisuga oli Kontserni konsolideeritud bilansimaht 1 778,9 miljonit krooni (113,7 miljonit eurot). 31.12.2009 seisuga oli Kontserni konsolideeritud bilansimaht 1 776,0 miljonit krooni (113,5 miljonit eurot).

Käibevarad moodustasid varadest 552,2 miljonit krooni (35,3 miljonit eurot) ehk 31,0% kogu varadest ja põhivarad 1 226,7 miljonit krooni (78,4 miljonit eurot) ehk 69,0% bilansimahust. Immateriaalsed varad moodustasid põhivaradest 460,1 miljonit krooni (29,4 miljonit eurot) ehk 37,5%. Kontserni kohustused moodustasid bilansipäeval kokku 463,7 miljonit krooni (29,6 miljonit eurot) ning konsolideeritud omakapital 1 315,1 miljonit krooni (84,1 miljonit eurot). Kontserni kohustustest suurema osa moodustavad laenukohustused 276,3 miljonit krooni (17,7 miljonit eurot), maksukohustused 48,1 miljonit krooni (3,1 miljonit eurot) ja kohustused töötavõtjatele 47,9 miljonit krooni (3,1 miljonit eurot).

### Investeeringud

Kontsern soetas põhivarasid 2010. aasta 1. kvartalis kokku 25,8 miljoni krooni (1,6 miljonit eurot) eest. Olulisem osa, 19,6 miljonit krooni (1,3 miljonit eurot) investeeriti uutesse mänguseadmetesse.

### Rahavood

Kontserni äritegevuse rahavood 2010. aasta 1. kvartalis olid 84,6 miljonit krooni (5,4 miljonit eurot). Investeeringutegevuse rahavood moodustasid 5,6 miljonit krooni (0,4 miljonit eurot) ja finantseerimistegevuse

rahavood -18,4 miljonit krooni (-1,2 miljonit eurot). Netorahavood kokku moodustasid 71,8 miljonit krooni (4,6 miljonit eurot).

**Personal**

31.03.2010 seisuga andis Kontsern tööd 2 336 inimesele (31.03.09 Ukrainata: 2 827). Eesti ettevõttes töötas märtsi lõpus 488, Lätis 486, Leedus 525, Valgevenes 91, Poolas 452, Rumeenias 168 ja Slovakkias 126 inimest.

2010. aasta 1 kvartalis arvestati Kontsernis töötajatele töötasusid koos sotsiaalmaksudega kokku 114,3 miljonit krooni (7,3 miljonit eurot), möödunud aastal samal ajal 152,3 miljonit krooni (9,7 miljonit eurot).

**Olympic Entertainment Group AS aktsiad**

Olympic Entertainment Group AS on noteeritud Tallinna Börsi põhinimekirjas alates 23. oktoobrist 2006, ettevõtte on emiteerinud 151,0 miljonit lihtaktsiat nimiväärtusega 10 krooni. Alates 26. septembrist 2007 kaubeldakse Olympic Entertainment Group AS aktsiatega Varssavi börsil.

ISIN	EE3100084021
Väärtpaberi lühinimi	OEG1T
Market	BALTIC MAIN LIST
Nominaal	10,00 EEK
Emiteeritud väärtpabereid	151 000 000
Noteeritud väärtpabereid	151 000 000
Noteerimise kuupäev	23.10.2006

Olympic Entertainment Group AS aktsia hinna (EEK) ja tehingute mahtude (tk) dünaamika 2010. aasta 1. kvartalis:



1 EUR = 15,6466 EEK

### Aksionäride struktuur

Olympic Entertainment Group AS suurimad aktsionärid 31. märts 2010 seisuga:	
OÜ Hansa Assets	47,39%
OÜ Hendaya Invest	19,93%
Nordea Bank Finland Plc/ non-resident legal entities	3,64%
State Street Bank and Trust Omnibus Account A Fund no OM01	3,30%
Skandinaviska Enskilda Banken Ab Clients	3,02%
ING Luxembourg S.A.	1,61%
Central Securities Depository of Lithuania	1,61%
Firebird Avroora Fund Ltd.	1,56%
Mellon Treaty Omnibus	0,88%
Swedbank Ab Clients	0,78%

### Juhatus ja nõukogu

Olympic Entertainment Group AS nõukogu on neljaliikmeline, nõukogu tööd juhib nõukogu esimees Armin Karu, nõukogu liikmeteks on Jaan Korpusov, Liina Linsi ja Peep Vain.

Olympic Entertainment Group AS juhatus on kaheliikmeline, juhatuse liikmeteks on Indrek Jürgensoni ja Kristi Ojakäär. Ettevõtte juhatus on igapäevases juhtimises iseseisev ja lähtub kõikide aktsionäride parimatest huvidest, tagades seeläbi ettevõtte jätkusuutliku arengu vastavalt seatud eesmärkidele ja strateegiale. Samuti tagab ettevõtte juhatus sisekontrolli ja riskijuhtimise protseduuride toimimise ettevõttes.

Informatsioon juhatuse ja nõukogu liikmete hariduse ja teenistuskäigu kohta on avalikustatud ettevõtte kodulehel [www.olympic-casino.com](http://www.olympic-casino.com).

### Kontserni põhilised arvnäitajad: Jätkuvad tegevusvaldkonnad

	1. kv 2010	1. kv 2009	Muutus
Äritulud (miljon krooni)	411,9	430,5	-4,3%
EBITDA (miljon krooni)	68,7	-5,0	
Ärikasum/ -kahjum (miljon krooni)	1,6	-87,9	
Puhaskahjum (miljon krooni)	-1,3	-86,8	-98,5%
EBITDA marginaal	16,7%	-1,2%	
Ärirentaablus	0,4%	-20,4%	
Puhasrentaablus	-0,3%	-20,2%	
Omakapitali suhtarv	73,9%	76,4%	
Kasiinode arv perioodi lõpus	67	97	-30
Kasiinode pind m2 perioodi lõpus	26 221	30 779	-4 558
Mänguautomaatide arv perioodi lõpus	2 511	3 265	-754
Mängulaudade arv perioodi lõpus	200	209	-9

Suhtarvude valemid:

- o EBITDA = kasum enne finants-, maksu- ning põhivara kulumi ja -väärtuse languse kulusid
- o Ärikasum = kasum enne finants- ja maksukulusi
- o Puhaskasum = aruandeperioodi puhaskasum enne vähemusosalust
- o EBITDA marginaal = EBITDA / Äritulud
- o Ärirentaablus = Ärikasum / Äritulud
- o Puhasrentaablus = Puhaskasum / Äritulud
- o Omakapitali suhtarv = Omakapital / Varad kokku

1 EUR = 15,6466 EEK

## Raamatupidamise vahearuanne

### Konsolideeritud finantsseisundi aruanne

VARAD	Lisa	(tuhandetes EEK)		(tuhandetes EUR)	
		31.03.2010	31.12.2009	31.03.2010	31.12.2009
<b>Käibevara</b>					
Raha ja raha ekvivalendid		358 426	286 067	22 908	18 283
Finantsinvesteeringud		55 310	48 184	3 535	3 080
Nõuded ostjate vastu		9 210	5 473	588	350
Muud nõuded ja ettemaksed		73 591	73 977	4 703	4 728
Ettemakstud tulumaks		24 634	23 437	1 574	1 498
Varud		14 797	14 068	946	899
Müügiootel põhivarad		16 239	17 833	1 038	1 140
<b>Käibevara kokku</b>		<b>552 207</b>	<b>469 039</b>	<b>35 292</b>	<b>29 978</b>
<b>Põhivara</b>					
Edasilükkunud tulumaksuvara		25 614	21 395	1 637	1 367
Muud finantsinvesteeringud		14 369	61 405	919	3 924
Muud pikaajalised nõuded		16 194	15 983	1 035	1 021
Kinnisvarainvesteeringud	3	22 688	23 658	1 450	1 512
Materiaalne põhivara	3	687 720	733 757	43 953	46 896
Immateriaalne põhivara	4	460 075	450 778	29 404	28 810
<b>Põhivara kokku</b>		<b>1 226 660</b>	<b>1 306 976</b>	<b>78 398</b>	<b>83 530</b>
<b>VARAD KOKKU</b>		<b>1 778 867</b>	<b>1 776 015</b>	<b>113 690</b>	<b>113 508</b>

KOHUSTUSED JA OMAKAPITAL		(tuhandetes EEK)		(tuhandetes EUR)	
		31.03.2010	31.12.2009	31.03.2010	31.12.2009
<b>KOHUSTUSED</b>					
<b>Lühiajalised kohustused</b>					
Võlakohustused	5	73 675	88 145	4 709	5 633
Ostjate ettemaksed		18 882	16 252	1 207	1 039
Võlad tarnijatele		32 450	27 513	2 074	1 758
Muud võlad		2 850	2 896	182	185
Tulumaksukohustus		1 188	298	76	19
Muud maksukohustused		46 872	48 695	2 995	3 112
Viitvõlad		60 846	54 774	3 889	3 501
Lühiajalised eraldised		17 902	17 947	1 144	1 147
<b>Lühiajalised kohustused kokku</b>		<b>254 665</b>	<b>256 520</b>	<b>16 276</b>	<b>16 394</b>
<b>Pikaajalised kohustused</b>					
Edasilükkunud tulumaksukohustus		6 186	4 723	395	302
Pikaajalised võlakohustused	5	202 867	221 032	12 966	14 127
<b>Pikaajalised kohustused kokku</b>		<b>209 053</b>	<b>225 755</b>	<b>13 361</b>	<b>14 429</b>
<b>Kohustused kokku</b>		<b>463 718</b>	<b>482 275</b>	<b>29 637</b>	<b>30 823</b>
<b>OMAKAPITAL</b>					
Aktsiakapital		1 510 000	1 510 000	96 507	96 507
Ülekurss		227 273	227 273	14 525	14 525
Kohustuslik reservkapital		37 759	37 759	2 413	2 413
Realiseerimata kursivahed		23 361	390	1 493	25
Kogunenud kahjum		-550 827	-545 450	-35 204	-34 861
Emaettevõtte omanikele kuuluv		1 247 566	1 229 972	79 734	78 609
Vähemusosalus		67 583	63 768	4 319	4 076
<b>Omakapital kokku</b>		<b>1 315 149</b>	<b>1 293 740</b>	<b>84 053</b>	<b>82 685</b>
<b>KOHUSTUSED JA OMAKAPITAL KOKKU</b>		<b>1 778 867</b>	<b>1 776 015</b>	<b>113 690</b>	<b>113 508</b>

## Konsolideeritud koondkasumiaruanne

		(tuhandetes EEK)		(tuhandetes EUR)	
	Lisa	1. kv 2010	1. kv 2009	1. kv 2010	1. kv 2009
<b>Jätkuvad tegevusvaldkonnad</b>					
Hasartmängutulud		382 858	402 864	24 469	25 748
Müügitulud		26 165	25 792	1 672	1 648
Muud äritulud		2 862	1 803	183	115
<b>Äritulud kokku</b>		<b>411 885</b>	<b>430 459</b>	<b>26 324</b>	<b>27 511</b>
Kaubad, toore, materjal ja teenused		-9 428	-11 838	-602	-756
Mitmesugused tegevuskulud		-218 742	-260 325	-13 980	-16 638
Tööjõu kulud		-114 310	-152 257	-7 306	-9 731
Põhivara kulum ja väärtuse langus	3;4	-67 124	-82 931	-4 290	-5 300
Muud ärikulud		-687	-11 057	-44	-707
<b>Ärikulud kokku</b>		<b>-410 291</b>	<b>-518 408</b>	<b>-26 222</b>	<b>-33 132</b>
<b>Ärikasum (-kahjum)</b>		<b>1 594</b>	<b>-87 949</b>	<b>102</b>	<b>-5 621</b>
Intressitulud		1 019	2 870	65	183
Intressikulud		-3 662	-5 412	-234	-346
Kasum (kahjum) valuutakursi muutustest		-263	3 698	-17	236
Muud finantstulud ja -kulud		-31	-49	-2	-3
<b>Finantstulud ja -kulud kokku</b>		<b>-2 937</b>	<b>1 107</b>	<b>-188</b>	<b>70</b>
<b>Kahjum enne tulumaksu</b>		<b>-1 343</b>	<b>-86 842</b>	<b>-86</b>	<b>-5 551</b>
Tulumaksukulu		-219	-370	-14	-24
<b>JÄTKUVATE TEGEVUSVALDKONDADE PERIOODI PUHASKAHJUM</b>		<b>-1 562</b>	<b>-87 212</b>	<b>-100</b>	<b>-5 575</b>
<b>LÕPETATUD TEGEVUSVALDKONDADE PERIOODI PUHASKAHJUM</b>	2	<b>0</b>	<b>-10 238</b>	<b>0</b>	<b>-654</b>
<b>PERIOODI PUHASKASUM (-KAHJUM)</b>		<b>-1 562</b>	<b>-97 450</b>	<b>-100</b>	<b>-6 229</b>
<b>Muu koondkasum (-kahjum)</b>					
Realiseerimata kursivahed					
jätkuvad tegevusvaldkonnad		22 971	-50 070	1 468	-3 200
lõpetatud tegevusvaldkonnad		0	11 338	0	725
Kokku muu koondkasum (-kahjum)		22 971	-38 732	1 468	-2 475
<b>Kokku perioodi koondkasum (-kahjum)</b>		<b>21 409</b>	<b>-136 182</b>	<b>1 368</b>	<b>-8 704</b>
<b>Perioodi puhaskasum (-kahjum)</b>					
Vähemusosalus		3 815	-1 009	243	-65
Emaettevõtte omanike osa					
jätkuvad tegevusvaldkonnad		-5 377	-86 203	-343	-5 510
lõpetatud tegevusvaldkonnad	2	0	-10 238	0	-654
		-1 562	-97 450	-100	-6 229
<b>Kokku perioodi koondkasum (-kahjum)</b>		<b>3 815</b>	<b>-1 009</b>	<b>243</b>	<b>-65</b>
Vähemusosalus		3 815	-1 009	243	-65
Emaettevõtte omanike osa					
jätkuvad tegevusvaldkonnad		17 594	-136 035	1 125	-8 694
lõpetatud tegevusvaldkonnad		0	862	0	55
		21 409	-136 182	1 368	-8 704
<b>Jätkuvad tegevusvaldkonnad</b>					
Tava kasum (kahjum) aktsia kohta	6	-0,04	-0,57	-0,002	-0,04
Lahustatud kasum (-kahjum) aktsia kohta	6	-0,04	-0,57	-0,002	-0,04
<b>Lõpetatud tegevusvaldkonnad</b>					
Tava kasum (kahjum) aktsia kohta	6	0,00	-0,07	0,00	0,00
Lahustatud kasum (-kahjum) aktsia kohta	6	0,00	-0,07	0,00	0,00

## Konsolideeritud rahavoogude aruanne

	Lisa	(tuhandetes EEK)		(tuhandetes EUR)	
		1. kv 2010	1. kv 2009	1. kv 2010	1. kv 2009
<b>Rahavood äritegevusest</b>					
Puhaskahjum		-1 562	-97 450	-100	-6 229
Korrigeerimised					
Põhivara kulum ja väärtuse langus	3;4	67 124	98 677	4 290	6 307
Põhivara müügi ja maha kandmise tulem (neto)		664	-2 238	42	-143
Kinnisvarainvesteeringu müügi kasum		-30	0	-2	0
Neto muud finantstulud ja -kulud		2 937	-1 111	188	-71
Äritegevusega seotud nõuete ja ettemaksete muutus		-15 506	16 428	-991	1 050
Varude muutus		-729	-353	-47	-23
Müügioteel põhivarade muutus		1 594	0	102	0
Äritegevusega seotud kohustuste ja ettemaksete muutus		-310	-53 871	-19	-3 442
Makstud intressid		-3 677	-8 782	-235	-561
Makstud ettevõtte tulumaks		-1 540	-4 141	-98	-265
<b>Kokku rahavood äritegevusest</b>		<b>48 965</b>	<b>-52 841</b>	<b>3 130</b>	<b>-3 377</b>
<b>Rahavood investeerimistegevusest</b>					
Materiaalse ja immateriaalse põhivara soetamine		-8 464	-41 975	-541	-2 683
Laekunud materiaalse põhivara müügist		656	957	42	61
Laekunud kinnisvarainvesteeringu müügist		1 000	0	64	0
Muude pikaajaliste finantsinvesteeringute soetamine		0	-45 316	0	-2 896
Laekunud finantsinvesteeringute müügist		47 083	0	3 009	0
Laekunud intressid		988	5 227	63	334
<b>Kokku rahavood investeerimistegevusest</b>		<b>41 263</b>	<b>-81 107</b>	<b>2 637</b>	<b>-5 184</b>
<b>Rahavood finantseerimistegevusest</b>					
Saadud laenud	5	0	55 545	0	3 550
Saadud laenude tagasimaksud	5	-18 419	-19 558	-1 177	-1 250
Kapitalirendi põhiosa maksed	5	0	-1 125	0	-72
<b>Kokku rahavood finantseerimistegevusest</b>		<b>-18 419</b>	<b>34 862</b>	<b>-1 177</b>	<b>2 228</b>
<b>RAHAVOOD KOKKU</b>		<b>71 809</b>	<b>-99 086</b>	<b>4 590</b>	<b>-6 333</b>
<b>Raha ja raha ekvivalentide muutus</b>		<b>71 809</b>	<b>-99 086</b>	<b>4 590</b>	<b>-6 333</b>
<b>Raha ja raha ekvivalendid perioodi alguses</b>		<b>286 067</b>	<b>315 919</b>	<b>18 283</b>	<b>20 191</b>
Valuutakursside muutuste mõju		550	99	35	6
<b>Raha ja raha ekvivalendid perioodi lõpus</b>		<b>358 426</b>	<b>216 932</b>	<b>22 908</b>	<b>13 864</b>

**Konsolideeritud omakapitali muutuste aruanne**

(tuhandetes EEK)	Emaettevõtte omanikele kuuluv omakapital					<b>Kokku</b>	Vähemus- osalus	<b>Kokku</b>
	Aksia- kapital	Ülekurss	Kohustuslik reservkapital	Realiseerimata kursivahe	Jaotamata kasum/ kogunenud kahjum			
<b>Saldo 31.12.2008</b>	<b>1 510 000</b>	<b>227 273</b>	<b>37 759</b>	<b>35 407</b>	<b>-31 989</b>	<b>1 778 450</b>	<b>65 934</b>	<b>1 844 384</b>
Perioodi koondkahjum	0	0	0	-38 732	-96 441	-135 173	-1 009	-136 182
<b>Saldo 31.03.2009</b>	<b>1 510 000</b>	<b>227 273</b>	<b>37 759</b>	<b>-3 325</b>	<b>-128 430</b>	<b>1 643 277</b>	<b>64 925</b>	<b>1 708 202</b>
<b>Saldo 31.12.2009</b>	<b>1 510 000</b>	<b>227 273</b>	<b>37 759</b>	<b>390</b>	<b>-545 450</b>	<b>1 229 972</b>	<b>63 768</b>	<b>1 293 740</b>
Perioodi koondkasum (-kahjum)	0	0	0	22 971	-5 377	17 594	3 815	21 409
<b>Saldo 31.03.2010</b>	<b>1 510 000</b>	<b>227 273</b>	<b>37 759</b>	<b>23 361</b>	<b>-550 827</b>	<b>1 247 566</b>	<b>67 583</b>	<b>1 315 149</b>

(tuhandetes EUR)	Emaettevõtte omanikele kuuluv omakapital					<b>Kokku</b>	Vähemus- osalus	<b>Kokku</b>
	Aksia- kapital	Ülekurss	Kohustuslik reservkapital	Realiseerimata kursivahe	Jaotamata kasum/ kogunenud kahjum			
<b>Saldo 31.12.2008</b>	<b>96 507</b>	<b>14 525</b>	<b>2 413</b>	<b>2 263</b>	<b>-2 044</b>	<b>113 664</b>	<b>4 214</b>	<b>117 878</b>
Perioodi koondkasum (-kahjum)	0	0	0	-2 475	-6 164	-8 639	-65	-8 704
<b>Saldo 31.03.2009</b>	<b>96 507</b>	<b>14 525</b>	<b>2 413</b>	<b>-212</b>	<b>-8 208</b>	<b>105 025</b>	<b>4 149</b>	<b>109 174</b>
<b>Saldo 31.12.2009</b>	<b>96 507</b>	<b>14 525</b>	<b>2 413</b>	<b>25</b>	<b>-34 861</b>	<b>78 609</b>	<b>4 076</b>	<b>82 685</b>
Perioodi koondkasum (-kahjum)	0	0	0	1 468	-343	1 125	243	1 368
<b>Saldo 31.03.2010</b>	<b>96 507</b>	<b>14 525</b>	<b>2 413</b>	<b>1 493</b>	<b>-35 204</b>	<b>79 734</b>	<b>4 319</b>	<b>84 053</b>

## Vahearuaude lisad

### Lisa 1. Kokkuvõtte olulisematest arvestusprintsipiidest

Olympic Entertainment Group AS (edaspidi „Ettevõtte”) on 15. novembril 1999 Eestis registreeritud äriühing. Ettevõtte 31. märts 2010 lõppenud arvestusperioodi kohta koostatud lühendatud konsolideeritud auditeerimata raamatupidamise vahearuanne hõlmab Ettevõtet ja tema tütarettevõtteid (edaspidi koos „Kontsern”).

Kontserni 31. detsembril 2009 lõppenud majandusaasta auditeeritud konsolideeritud raamatupidamise aastaaruanne on kätte saadav Ettevõtte peakontorist Tallinnas, Pronksi 19 ja ettevõtte koduleheküljelt [www.olympic-casino.com](http://www.olympic-casino.com).

#### Vastavuse kinnitus

Käesolev lühendatud konsolideeritud auditeerimata raamatupidamise vahearuanne on kooskõlas rahvusvahelise finantsaruandluse standardiga IAS 34 „Vahefinantsaruandlus”. Aruanne ei sisalda kogu informatsiooni, mis tuleb esitada täielikus raamatupidamise aastaaruandes, mistõttu tuleb seda lugeda koos Kontserni 31. detsembril 2009 lõppenud majandusaasta auditeeritud konsolideeritud raamatupidamise aastaaruandega.

Juhatus kiitis käesoleva lühendatud konsolideeritud auditeerimata raamatupidamise vahearuaude avalikustamise heaks 10. mail 2010.

#### Koostamise alused

Kontsern on käesoleva lühendatud konsolideeritud raamatupidamise vahearuaude koostamisel rakendanud samu arvestuspõhimõtteid, mida rakendas 31. detsembril 2009 lõppenud majandusaasta konsolideeritud raamatupidamise aastaaruande koostamisel.

Ettevõtte arvestus- ja aruandlusvaluuta on Eesti kroon (EEK). Käesolevas aruandes on nii põhjaruanded kui lisad näidatud paralleelselt nii tuhandetes Eesti kroonides kui tuhandetes eurodes. Aruannete näitajad on eurodesse ümberarvutatud Eesti Panga kursiga 15,6466.

#### Hinnangute kasutamine

Raamatupidamise vahearuaude koostamisel peab juhtkond kujundama arvamusi, andma hinnanguid ja tegema otsuseid, mis mõjutavad arvestuspõhimõtete rakendamist ja varade ja kohustuste ning tulude ja kulude väärtusi. Tegelikud tulemused võivad hinnangutest erineda.

Käesoleva lühendatud konsolideeritud vahearuaude koostamisel on lähtunud samadest juhtkonna hinnangutest, mida kasutati 31. detsembril 2009 lõppenud majandusaasta konsolideeritud raamatupidamise aastaaruande koostamisel, välja arvatud hinnangud Kontserni siseste laenude arveldamise osas. Muutunud ei ole ka hinnangute ebamäärasuse peamised põhjused.



## Lisa 2. Lõpetatud tegevusvaldkonnad

Ukraina parlamendi poolt 15. mail 2009 välja kuulutatud ning avaldamisest 25. juunil 2009 jõustunud seadusest „Ukrainas hasartmängude keelamisest” tulenevalt on teadmata aja jooksul kasiinode tegevus Ukrainas võimatu. Kasiinode tegevus keelustati ning kõik kasiinoettevõtetele välja antud litsentsid tühistati.

Seoses ülaltoodud asjaoludega alustas OEG Ukraina tütaretevõtete Olympic Casino Ukraine TOV, Ukraine Leisure Company ja Eldorado Leisure Company likvideerimisprotsessi, nõudes Ukraina riigilt investeeringute kompensatsiooni Eesti Vabariigi Valitsuse ja Ukraina valitsuse vahelisele investeeringute soodustamise ja vastastikuse kaitse lepingule tuginedes.

Käesolevas vahearuandes on Ukraina segmenti kajastatud lõpetatud tegevusvaldkonnana.

### Lõpetatud tegevusvaldkonna konsolideeritud kasumiaruanne

	(tuhandetes EEK)		(tuhandetes EUR)	
	1. kv 2010	1. kv 2009	1. kv 2010	1. kv 2009
Hasartmängutulud	0	54 496	0	3 483
Müügitulud	0	4 454	0	285
Muud äritulud	0	868	0	56
<b>Äritulud kokku</b>	<b>0</b>	<b>59 818</b>	<b>0</b>	<b>3 824</b>
Kaubad, toore, materjal ja teenused	0	-1 958	0	-125
Mitmesugused tegevuskulud	0	-35 613	0	-2 276
Tööjõu kulud	0	-16 429	0	-1 050
Põhivara kulum ja väärtuse langus	0	-15 746	0	-1 007
Muud ärikulud	0	-314	0	-20
<b>Ärikulud kokku</b>	<b>0</b>	<b>-70 060</b>	<b>0</b>	<b>-4 478</b>
<b>Ärikasum (-kahjum)</b>	<b>0</b>	<b>-10 242</b>	<b>0</b>	<b>-654</b>
Intressitulud	0	4	0	0
<b>Finantstulud ja -kulud kokku</b>	<b>0</b>	<b>4</b>	<b>0</b>	<b>0</b>
<b>Kasum (kahjum) enne tulumaksu</b>	<b>0</b>	<b>-10 238</b>	<b>0</b>	<b>-654</b>
Tulumaksukulu	0	0	0	0
<b>LÕPETATUD TEGEVUSVALDKONDADE PERIOODI PUHASKASUM (-KAHJUM)</b>	<b>0</b>	<b>-10 238</b>	<b>0</b>	<b>-654</b>

### Lõpetatud tegevusvaldkonna konsolideeritud rahavood

	(tuhandetes EEK)		(tuhandetes EUR)	
	1. kv 2010	1. kv 2009	1. kv 2010	1. kv 2009
Rahavood äritegevusest	0	9 368	0	599
Rahavood investeerimistegevusest	0	-239	0	-15
<b>Rahavood neto</b>	<b>0</b>	<b>9 129</b>	<b>0</b>	<b>584</b>

### Lisa 3. Kinnisvarainvesteeringud ja materiaalne põhivara

(tuhandetes EEK)	Kinnisvara- investeeringud	Materiaalne põhivara	Kokku
<b>Saldo 31.12.2009</b>	<b>23 658</b>	<b>733 757</b>	<b>757 415</b>
Soetamine	0	21 815	21 815
Müük ja mahakandmised	-970	-48 041	-49 011
Aruandeperioodi amortisatsioonikulu	0	-64 840	-64 840
Müüdid ja maha kantud materiaalse põhivara akum. kulum	0	31 649	31 649
Realiseerimata kursivahed	0	13 380	13 380
<b>Saldo 31.03.2010</b>	<b>22 688</b>	<b>687 720</b>	<b>710 408</b>

(tuhandetes EUR)	Kinnisvara- investeeringud	Materiaalne põhivara	Kokku
<b>Saldo 31.12.2009</b>	<b>1 512</b>	<b>46 896</b>	<b>48 408</b>
Soetamine	0	1 394	1 394
Müük ja mahakandmised	-62	-3 070	-3 132
Aruandeperioodi amortisatsioonikulu	0	-4 144	-4 144
Müüdid ja maha kantud materiaalse põhivara akum. kulum	0	2 023	2 023
Realiseerimata kursivahed	0	854	854
<b>Saldo 31.03.2010</b>	<b>1 450</b>	<b>43 953</b>	<b>45 403</b>

### Lisa 4. Immateriaalne põhivara

(tuhandetes EEK)	Firmaväärtus	Tarkvara ja litsentsid	Kokku
<b>Saldo 31.12.2009</b>	<b>430 684</b>	<b>20 094</b>	<b>450 778</b>
Soetamine	0	3 993	3 993
Müük ja mahakandmised	0	-156	-156
Aruandeperioodi amortisatsioonikulu	0	-2 284	-2 284
Müüdid ja maha kantud immateriaalse põhivara akum. kulum	0	87	87
Realiseerimata kursivahed	7 473	184	7 657
<b>Saldo 31.03.2010</b>	<b>438 157</b>	<b>21 918</b>	<b>460 075</b>

(tuhandetes EUR)	Firmaväärtus	Tarkvara ja litsentsid	Kokku
<b>Saldo 31.12.2009</b>	<b>27 526</b>	<b>1 284</b>	<b>28 810</b>
Soetamine	0	255	255
Müük ja mahakandmised	0	-10	-10
Aruandeperioodi amortisatsioonikulu	0	-146	-146
Müüdid ja maha kantud immateriaalse põhivara akum. kulum	0	6	6
Realiseerimata kursivahed	477	12	489
<b>Saldo 31.03.2010</b>	<b>28 003</b>	<b>1 401</b>	<b>29 404</b>

## Lisa 5. Võlakohustused

### Kapitalirendi kohustused

	(tuhandetes EEK)		(tuhandetes EUR)	
	31.03.2010	31.12.2009	31.03.2010	31.12.2009
Kapitalirendikohustus perioodi alguses	14 470	19 051	925	1 218
Tasutud põhiosa maksed	-14 494	-4 565	-927	-292
Kursivahe muutus	24	-16	2	-1
Kapitalirendikohustus perioodi lõpus	0	14 470	0	925
lühiajaline osa	0	14 470	0	925

Kapitalirendiga soetati mänguseadmed Läti tütarettevõttes. Leping on sõlmiti juulis 2007, tähtajaga 4 aastat ning intressimääraga 4,8% aastas, lepingu alusvaluuta oli euro. 2010. aasta jaanuaris otsustati kapitalirendileping katkestada ning renditud mänguseadmed tagastada.

### Pangalaenu

	(tuhandetes EEK)		(tuhandetes EUR)	
	31.03.2010	31.12.2009	31.03.2010	31.12.2009
Laenu jääk perioodi alguses	294 700	258 713	18 835	16 535
Saadud laenu	0	55 545	0	3 550
Tasutud laenu	-18 418	-19 558	-1 177	-1 250
Laenu jääk perioodi lõpus	276 282	294 700	17 658	18 835
lühiajaline osa	73 675	73 675	4 709	4 708
pikaajaline osa	202 607	221 025	12 949	14 127

2008.aastal saadi pangalaen limiidiga 25 miljonit eurot, maksetähtajaga 25.12.2013. Lepinguline intressimäär oli 6 kuu Euribor + 4,0% aastas ning alates 07.04.2010 fikseeritud intressi määr 5,45% aastas. Laenu tagasimaksed algasid märtsis 2010 kvartaalsete osamaksetena. Aprillis 2010 otsustati tagasta ennetähtaegselt laenu summas 93 880 tuhat krooni (6 000 tuhat eurot).

Laenu tagatiseks on AS-i Swedbank kasuks seatud pant finantstagatise vormis Kontserni Eesti, Läti, Leedu ja Poola tütarettevõtete aktsiatele ning garantii Kontserni Valgevene, Rumeenia ja Slovakkia tütarettevõtelt.

### Muud võlakohustused

	(tuhandetes EEK)		(tuhandetes EUR)	
	31.03.2010	31.12.2009	31.03.2010	31.12.2009
Muud võlakohustused	260	7	17	0
<b>Kokku</b>	<b>260</b>	<b>7</b>	<b>17</b>	<b>0</b>

## Lisa 6. Omakapital

Tavapuhaskasumi (-kahjumi) arvutamisel aktsia kohta on aluseks võetud emaettevõtte aktsionäridele kuuluv perioodi puhaskasum (-kahjum) ja lihtaktsiate kaalutud keskmine arv 151 000 000 (2009: 151 000 000) aktsiat.

	1. kv 2010	1. kv 2009
Aruandeperioodi puhaskasum (-kahjum) (tuhandetes EEK)	-5 377	-96 441
Keskmine aktsiate arv (tuhat tk)	151 000	151 000
<b>Tava puhaskasum (-kahjum) aktsia kohta (EEK)</b>	<b>-0,04</b>	<b>-0,64</b>
<b>Lahustatud puhaskasum (-kahjum) aktsia kohta (EEK)</b>	<b>-0,04</b>	<b>-0,64</b>
	<b>1. kv 2010</b>	<b>1. kv 2009</b>
Aruandeperioodi puhaskasum (-kahjum) (tuhandetes EUR)	-343	-6 164
Keskmine aktsiate arv (tuhat tk)	151 000	151 000
<b>Tava puhaskasum (-kahjum) aktsia kohta (EUR)</b>	<b>-0,002</b>	<b>-0,04</b>
<b>Lahustatud puhaskasum (-kahjum) aktsia kohta (EUR)</b>	<b>-0,002</b>	<b>-0,04</b>

## Lisa 7. Segmendiaruandlus

Kontserni segmendid on määratletud emaettevõtte juhatuse poolt jälgitavatest ja analüüsitavatest aruannetest lähtuvalt. Finantstulemusi jälgitakse geograafiliste piirkondade lõikes. Ärisegmenti tulemust hinnatakse kontsernivälise müügitulu ja ärikasumi alusel. 31.03.2010 seisuga osutab Kontsern teenuseid Eestis, Lätis Leedus, Valgevenes, Rumeenias, Poolas ja Slovakkias.

Kõik segmendid saavad enamuse oma tulust hasartmängutehingutest. Lisaks tegeleb Eesti segment hotellindusega.

Kontserni segmentide vahelised tehingud on juhtkonna hinnangul toimunud turuhindades ja -tingimustel.

Olympic Entertainment Group AS  
2010. aasta 1. kvartali konsolideeritud auditeerimata vahearuanne

**Geograafilised segmendid**

**Jätkuvad tegevusvaldkonnad**

(tuhandetes EEK)

	Eesti		Läti		Leedu		Valgevene		Poola		Rumeenia		Slovakkia		Elimineerimised		Konsolideeritud			
	1.kv 2010	1.kv 2009	1.kv 2010	1.kv 2009	1.kv 2010	1.kv 2009	1.kv 2010	1.kv 2009	1.kv 2010	1.kv 2009	1.kv 2010	1.kv 2009	1.kv 2010	1.kv 2009	1.kv 2010	1.kv 2009	1.kv 2010	1.kv 2009		
Kontsernivälised müügitulud	96 154	90 581	88 882	97 616	62 637	81 476	10 083	10 768	100 695	111 678	17 843	10 476	32 729	26 061	0	0	409 023	428 656		
Kontsernivälised muud äritulud	1 198	639	433	423	0	0	181	0	334	616	716	117	0	8	0	0	2 862	1 803		
Segmentidevahelised tulud	697	2 072	653	644	0	0	0	0	0	0	0	0	0	0	-1 350	-2 716	0	0		
<b>Äritulud kokku</b>	<b>98 049</b>	<b>93 292</b>	<b>89 968</b>	<b>98 683</b>	<b>62 637</b>	<b>81 476</b>	<b>10 264</b>	<b>10 768</b>	<b>101 029</b>	<b>112 294</b>	<b>18 559</b>	<b>10 593</b>	<b>32 729</b>	<b>26 069</b>	<b>-1 350</b>	<b>-2 716</b>	<b>411 885</b>	<b>430 459</b>		
Kontsernivälised ärikulud	-101 446	-133 948	-75 636	-115 003	-65 341	-85 220	-11 882	-13 663	-105 300	-120 421	-21 829	-24 373	-28 857	-25 780	0	0	-410 291	-518 408		
Segmentidevahelised ärikulud	478	0	-227	-880	-123	-434	-47	-73	-208	-475	-427	-1 202	-74	-160	628	3 224	0	0		
<b>Ärikulud kokku</b>	<b>-100 968</b>	<b>-133 948</b>	<b>-75 863</b>	<b>-115 883</b>	<b>-65 464</b>	<b>-85 654</b>	<b>-11 929</b>	<b>-13 736</b>	<b>-105 508</b>	<b>-120 896</b>	<b>-22 256</b>	<b>-25 575</b>	<b>-28 931</b>	<b>-25 940</b>	<b>628</b>	<b>3 224</b>	<b>-410 291</b>	<b>-518 408</b>		
<b>Ärikasum (-kahjum) kokku</b>	<b>-2 919</b>	<b>-40 656</b>	<b>14 105</b>	<b>-17 200</b>	<b>-2 827</b>	<b>-4 178</b>	<b>-1 665</b>	<b>-2 968</b>	<b>-4 479</b>	<b>-8 602</b>	<b>-3 697</b>	<b>-14 982</b>	<b>3 798</b>	<b>129</b>	<b>-722</b>	<b>508</b>	<b>1 594</b>	<b>-87 949</b>		
Neto finantstulud ja -kulud																		-2 937	1 107	
Tulumaksukulu																			-219	-370
<b>Aruandeperioodi puhaskasum (-kahjum)</b>																			<b>-1 562</b>	<b>-87 212</b>

(tuhandetes EUR)

	Eesti		Läti		Leedu		Valgevene		Poola		Rumeenia		Slovakkia		Elimineerimised		Konsolideeritud				
	1.kv 2010	1.kv 2009	1.kv 2010	1.kv 2009	1.kv 2010	1.kv 2009	1.kv 2010	1.kv 2009	1.kv 2010	1.kv 2009	1.kv 2010	1.kv 2009	1.kv 2010	1.kv 2009	1.kv 2010	1.kv 2009	1.kv 2010	1.kv 2009			
Kontsernivälised müügitulud	6 146	5 789	5 681	6 239	4 003	5 207	644	688	6 435	7 137	1 140	670	2 092	1 666	0	0	26 141	27 396			
Kontsernivälised muud äritulud	76	41	28	27	0	0	12	0	21	39	46	7	0	1	0	0	183	115			
Segmentidevahelised tulud	45	132	42	41	0	0	0	0	0	0	0	0	0	0	-87	-173	0	0			
<b>Äritulud kokku</b>	<b>6 267</b>	<b>5 962</b>	<b>5 751</b>	<b>6 307</b>	<b>4 003</b>	<b>5 207</b>	<b>656</b>	<b>688</b>	<b>6 456</b>	<b>7 176</b>	<b>1 186</b>	<b>677</b>	<b>2 092</b>	<b>1 667</b>	<b>-87</b>	<b>-173</b>	<b>26 324</b>	<b>27 511</b>			
Kontsernivälised ärikulud	-6 483	-8 561	-4 835	-7 350	-4 176	-5 446	-759	-873	-6 730	-7 696	-1 395	-1 558	-1 844	-1 648	0	0	-26 222	-33 132			
Segmentidevahelised ärikulud	31	0	-15	-56	-8	-28	-3	-5	-13	-30	-27	-77	-5	-10	40	206	0	0			
<b>Ärikulud kokku</b>	<b>-6 452</b>	<b>-8 561</b>	<b>-4 850</b>	<b>-7 406</b>	<b>-4 184</b>	<b>-5 474</b>	<b>-762</b>	<b>-878</b>	<b>-6 743</b>	<b>-7 726</b>	<b>-1 422</b>	<b>-1 635</b>	<b>-1 849</b>	<b>-1 658</b>	<b>40</b>	<b>206</b>	<b>-26 222</b>	<b>-33 132</b>			
<b>Ärikasum (-kahjum) kokku</b>	<b>-185</b>	<b>-2 599</b>	<b>901</b>	<b>-1 099</b>	<b>-181</b>	<b>-267</b>	<b>-106</b>	<b>-190</b>	<b>-287</b>	<b>-550</b>	<b>-236</b>	<b>-958</b>	<b>243</b>	<b>9</b>	<b>-47</b>	<b>33</b>	<b>102</b>	<b>-5 621</b>			
Neto finantstulud ja -kulud																			-188	70	
Tulumaksukulu																				-14	-24
<b>Aruandeperioodi puhaskasum (-kahjum)</b>																			<b>-100</b>	<b>-5 575</b>	

## Lisa 8. Tehingud seotud osapooltega

Olympic Entertainment Group AS konsolideeritud vahearuanne koostamisel on loetud seotud osapoolteks:

- a. olulist mõju omavaid aktsionäre;
- b. tegev- ja kõrgemat juhtkonda;
- c. eespool loetletud isikute lähisugulasi ja nendega seotud ettevõtteid;

Seotud osapooltega 1. kv 2010. ja 1. kv 2009. aastal toimunud tehingud:

Seotud osapool	Tehingu kirjeldus	(tuhandetes EEK)		(tuhandetes EUR)	
		1. kv 2010	1. kv 2009	1. kv 2010	1. kv 2009
		Ostud	Ostud	Ostud	Ostud
Olulist mõju omav aktsionär	Äriruumi rent	277	277	18	18
Nõukogu liikmega seotud ettevõtte	Kaupade ost	10	10	1	1
Nõukogu liikmega seotud ettevõtte	Koolituskulud	92	0	6	0
<b>Kokku</b>		<b>287</b>	<b>287</b>	<b>19</b>	<b>19</b>

Nõuete ja kohustuste saldod seisuga 31.03.2010 ja 31.03.2009 puuduvad.

Nõukogu ja juhatuse liikmetele arvestati hüvitisi koos sotsiaalmaksudega 2010. aasta 1 kvartali eest 1 216 tuhat krooni (78 tuhat eurot), 2009. aasta 1 kvartali eest 1 639 tuhat krooni (105 tuhat eurot).

## Juhatus kinnitus 2010. aasta 1. kvartali konsolideeritud vahearuandele

Juhatus kinnitab lehekülgedel 4 kuni 22 esitatud Olympic Entertainment Group AS ja tema tütarettevõtete (koos „Kontsern“) 2010. aasta 1. kvartali konsolideeritud vahearuanne koostamise õigsust ja täielikkust ning kinnitab oma parimas teadmises, et:

- konsolideeritud vahearuanne tegevusaruanne annab õige ja õiglaselt ülevaate Kontserni äritegevuse arengust ja tulemustest ning finantsseisundist ning sisaldab peamiste riskide ja kahtluste kirjeldust;
- konsolideeritud vahearuanne koostamisel rakendatud põhimõtted on kooskõlas rahvusvahelise finantsaruandluse standardiga (IFRS) IAS 34 „Vahefinantsaruandlus“, nagu see on vastu võetud Euroopa Liidu poolt;
- konsolideeritud auditeerimata vahearuanne kajastab õigesti ja õiglaselt Kontserni varasid, kohustusi, finantsseisundit, majandustulemust ja rahavoogusid;

Olympic Entertainment Group AS ja selle tütarettevõtted on jätkuvalt tegutsevad.

10. mai 2010



Indrek Jürgenson  
Juhatus liige



Kristi Ojakäär  
Juhatus liige