

AKTSIATE AVALIKU MÜÜGI PROSPEKT, 8. jaanuar 1999. Käesolev aktsiate avaliku müügi prospekt sisaldab Väärtpaberiinspektsiooni 22.01.1999 loal ja ettekirjutuste kohaselt prospektis tehtud muudatusi.



AS EESTI TELEKOM
36 015 000 A-aktsia müük

Eesti Vabariik, mida riigivara müügi vahetu korraldajana Vabariigi Valitsuse 31. märtsi 1998. a. korralduse nr. 251-k alusel esindab Teede- ja Sideministeerium, (**"Müüja"**), on avaldanud soovi müüa börsil noteerimisega avaliku müügi teel 36 015 000 AS Eesti Telekom (**"Ühingu"**) A-aktsiat igauks nimiväärtusega 10 krooni (**"Aktsiad"**), mis moodustavad 49 % Ühingu Aktsiatest. Aktsiate avalik müük toimub riigivaraseaduse (RT I 1995, 22, 327; jj), riigi poolt eraõiguslike juriidiliste isikute asutamise ja nendes osalemise seaduse (RT I 1996, 48, 442; jj) ja Vabariigi Valitsuse 30. novembri 1998. a. määruse nr 268 "Riigile kuuluvate aktsiate börsil noteerimisega avaliku müügi kord" (RT I 1998, 104, 1732) alusel.

Aktsiad pakutakse Eestis müüa avalikkusele ja institutsionaalsetele investoritele (**"Eesti pakkumine"**) ning väljaspool Eestit välismaistele institutsionaalsetele investoritele (**"Rahvusvaheline pakkumine"**, koos Eesti pakkumisega nimetatud **"Pakkumine"**). Aktsiate või nendest osa alusel võidakse välja lasta hoiutähed *Global Depositary Receipts* (**"GDR"**). GDR Eestis avalikult müüa ei pakuta.

Pakkumine toimub käesolevas prospektis sätestatud tingimustel kahes osas. Pakkumise esimene osa, mille käigus pakutakse müügiks 31 317 391 Aktsiat, moodustab Eesti pakkumise ja osa Rahvusvahelisest pakkumisest. Pakkumine algab kell 9:00 25. jaanuaril 1999. a. ja Pakkumise esimene osa lõpeb 9. veebruaril 1999.a. kell 12:00 päeval. Rahvusvahelise pakkumise raames lõpeb Pakkumise esimene osa vastava maa tööpäeva lõpul 9. veebruaril 1999.a.

Pakkumise teine osa (**"Ülepakkumisoptsioon"**), mille käigus pakutakse müügiks 4 697 609 Aktsiat (**"Opsiooniaktsiad"**), moodustab osa Rahvusvahelisest pakkumisest. Ülepakkumisoptsioon algab koos Pakkumise esimese osaga ning jätkub Aktsia tasakaaluhinna määramise päevast kõigi Opsiooniaktsiate ostmiseni (edaspidi ka **"Ülepakkumisoptsiooni täielik realiseerimine"** või **"Ülepakkumisoptsiooni realiseerimine"**), kuid mitte hiljem kui 30 päeva arvestades Aktsia tasakaaluhinna määramise päevast. Opsiooniaktsiad saavad osta üksnes Ülemaailmsed Ühiskoordineerijad. Käesolevas aktsiate avaliku müügi prospektis nimetatakse Pakutavaid Aktsiaid, kaasa arvatud nende hulka kuuluvaid Opsiooniaktsiaid, Aktsiaid, mille alusel on välja lastud GDR-d ning muid Pakkumise käigus müüdavaid aktsiaid edaspidi ka **"Pakutavateks aktsiateks"**.

Kui muud Pakkumise tingimustes sätestatud nõuded on täidetud, on ülepakkumise korral EVK väärtpaberikontot omaval ning EVK kontohaldurile Eestis ostupakkumise esitanud investorile tagatud Aktsiate müük vähemalt 50 % ulatuses tema poolt ostupakkumises soovitud ulatuses, kuid mitte rohkem kui 7 500 krooni eest arvestatuna Aktsia tasakaaluhinna alusel.

Telia AB-le ja Sonera Ltd.-le ja/või Sonera Holding B.V.-le (koos ja eraldi nimetatuna **"Strateegilised investorid"** või **"Strateegiline investor"**) on eraldatud kogumis 3 434 579 Pakutavat aktsiat, mida nad võivad omandada Pakkumisel kujunenud hinnaga.

Ühingu, selle tütarettevõtjate ning nende teatud tütarettevõtjate nõukogude liikmete ja juhatuste liikmete ning töötajate poolt tehtavate ostupakkumiste rahuldamiseks on eraldatud Aktsiaid arvestusega, et igale nõukogu ja juhatuse liikmele ja töötajale on tagatud Aktsiate ostusoovide rahuldamine Aktsiate müügil kujunenud hinnaga kokku 20 000 krooni eest.

Pakutavate aktsiate müügihind kujuneb Müüja poolt enne Pakkumise algust määratud aktsiate minimaalse ja maksimaalse pakkumishinna vahelise tasakaaluhinnana. Pakutavate aktsiate minimaalse ja maksimaalse pakkumishinna vahemik teatatakse avalikkusele käesolevas prospektis sätestatud viisil ning korras enne Pakkumise algustähtpäeva.

Peale Pakkumist (koos Ülepakkumisoptsiooni täieliku realiseerimisega) ja Ühingu restruktureerimise lõpule viimist on Müüja omandis arvestuslikult 27,28 % Aktsiatest.

Pakkumine on 08. jaanuaril 1999. a. registreeritud Väärtpaberiinspektsioonis. Aktsiad registreeriti 7. jaanuaril 1999. a. Eesti väärtpaberite keskreistris. Aktsiate noteerimiseks Tallinna Väärtpaberibörsi põhinimekirjas esitati 04. jaanuaril 1999. a. vastav avaldus. Avaldus on esitatud samuti GDR-de noteerimiseks Londoni Börsi ametlikus nimekirjas.

AKTSIATE AVALIKU MÜÜGI VAHETUD LÄBIVIIJAD:

ÜLEMAAILMSED ÜHISKOORDINEERIJAD

N.M. Rothschild & Sons Limited **ABN Amro Bank N.V.** **Nomura International Plc.** **AS Eesti Ühispank**

RAHVUSVAHELINE PAKKUMINE

N.M. Rothschild & Sons Limited **ABN Amro Bank N.V.** **Nomura International Plc.**

EESTI PAKKUMINE

AS Eesti Ühispank
Talinvest-Suprema Väärtpaberite AS

Käesoleva aktsiate avaliku müügi prospekti kuupäev on 8 jaanuar 1999.a. Käesolev aktsiate avaliku müügi prospekt sisaldab Väärtpaberiinspektsiooni 22.01.1999 loal ja ettekirjutuste kohaselt prospektis tehtud muudatusi.

Ühingu ja Müüja esindajate kinnitused käesolevas aktsiate avaliku müügi prospektis sisalduvate andmete õigsuse ning täielikkuse kohta sisalduvad prospekti lõpus. Aktsiate avaliku müügi prospektis sisalduva materjali on esitanud Ühing, Aktsiate müügi vahetud läbiviijad ei ole ise kontrollinud iseseisvatest allikatest pärinevat informatsiooni ning seetõttu ei vastuta nad käesolevas aktsiate avaliku müügi prospektis sisalduva informatsiooni õigsuse ega täielikkuse eest.

Aktsiate avaliku müügi prospekt ei kujuta endast ei Ühingu, Müüja, ega Aktsiate müügi vahetute läbiviijate pakkumist märkida või osta Ühingu aktsiaid ega kutset sellisele pakkumisele. Aktsiate avaliku müügi prospektis sisalduvat ei tule mõista juriidilise, ärilise ega maksualase nõuandena. Tulevased investorid võivad soovi korral konsulteerida vastava ala nõustajatega.

Lisaks käesolevale eestikeelsele aktsiate avaliku müügi prospektile on koostatud ka inglisekeelne prospekt. Käesolev eestikeelne aktsiate avaliku müügi prospekt sisaldab kärbetega muuhulgas ka inglisekeelses prospektis toodud teavet. Kuna käesoleva eestikeelse aktsiate avaliku müügi prospekti alusel on Väärtpaberiinspeksioon registreerinud Pakkumise, siis Eestis toimuva aktsiate avaliku müügi osas on käesolev eestikeelne aktsiate avaliku müügi prospekt ametlik. Vastuolu korral eestikeelse ja inglisekeelse prospekti vahel loetakse Eesti pakkumise osas ülimuslikuks käesolevat eestikeelset prospekti.

Käesolevas prospekti osas "Finantsteave" sisalduvad finantsandmed on koostatud vastavuses rahvusvahelise raamatupidamise standardi IAS nõuetega. Ühingu majandusaasta aruanded on koostatud vastavuses Eesti seadusega. Prospekti teistes osades olev finantsteave võib olla koostatud vastavalt Eesti raamatupidamise seadusele. Sellekohane märge tekstis on tavaliselt ka toodud.

SISUKORD

RISKITEGURID	4
PAKKUMINE	10
AKTSIATE OSTU-MÜÜGI TINGIMUSED	14
DIVIDENDID	19
AKTSIATE AVALIKUST MÜÜGIST SAADU	20
ÜHING	21
ÜHINGU JUHTIMINE JA TÖÖTAJAD	55
SUHTED VALITSUSE JA STRATEEGILISTE INVESTORITEGA	58
AKTSIATE KIRJELDUS	63
MAKSUSTAMINE	68
ÜLDTEAVE	69
FINANTSTEAVE	70

RISKITEGURID

Enne Pakutavatesse aktsiasesse investeerimist peaksid potentsiaalsed investorid muu käesolevas aktsiate avaliku müügi prospektis sisalduva informatsiooni kõrval hoolikalt kaaluma alljärgnevaid riskitegureid. Alltoodud riskitegurite loend ei ole lõplik ning nende kõrval võib eksisteerida muid tegureid, mida tuleks arvestada Ühingu investeerimisel. Enne otsuse vastuvõtmist investeerida Pakutavatesse aktsiasesse on investoril soovitatav konsulteerida juriidiliste, äriliste ning maksundusalaste nõustajatega.

Eesti ning ka teistele arenevatele turgudele investeerimisel peaksid investorid teadma, et need turud on suurema riskiastmega kui arenenud turud, hõlmates mõningatel juhtudel olulisi juriidilisi, majanduslikke ja poliitilisi riske. Seetõttu peaksid investorid eriti hoolikalt hindama kõiki investeeeringuga seotud riske ning otsustama taoliste riskide valguses, kas nende investeeering on kohane. Üldiselt on arenevatele turgudele investeerimine sobiv ainult suurte kogemustega investoritele, kes täielikult teadvustavad taolistel turgudel valitsevaid riske.

Järgnevalt on toodud kokkuvõtte mõningatest investeerimiskaalutlustest, mis tavaliselt võivad seonduda investeerimisega Eesti ettevõtjatesse ning samuti mõningatest sellistest kaalutlustest, mis seonduvad Ühingu investeerimisega. Investorid peavad arvestama, et arenevate turgude iseloomulikuks jooneks on nende kiire muutumine ning seetõttu võib käesolevas prospektis toodud informatsioon suhteliselt kiirelt aeguda.

Konkurents

Püsitelefonside

Vastavalt 1992. aastal Vabariigi Valitsuse ja Ühingu tütarettevõtja AS Eesti Telefon (**“ET”**) vahel sõlmitud kontsessioonilepingule (**“Kontsessioonileping”**) omab ET 2000. aasta lõpuni ainuõigust osutada Eestis riigisisest kaugekõneteenust ja rahvusvahelist üldkasutatavat püsitelefonside teenust, teleksi ja telegraafiteenuseid. Samuti on ET-l õigus osutada kohalikke telefoniteenuseid. Lisaks ülaltoodule annab Kontsessioonileping ET-le 2000. a. lõpuni kehtiva ainuõiguse rajada, paigaldada ja kasutada ülaltoodud teenuste (**“Põhiteenused”**) osutamiseks vajaminevaid telekommunikatsiooniseadmeid. Kontsessioonilepingu kohaselt teatud tingimuste olemasolul võib Põhiteenuste osutamise piiratud konkurentsi perioodi pikendada mitte enam kui kuue aasta võrra, koguperioodini kuni 14 aastat. Kontsessioonileping tervikuna lõpeb aastal 2017, kuid seda on Vabariigi Valitsuse nõusolekul võimalik pikendada veel järgnevas 20-ks aastaks. Kuigi ET-l puudub ainuõigus osutada kohalikke üldkasutatavaid telefoniteenuseid, muudavad majanduslikud kaalutlused taoliste teenuste osas võimaliku konkurentsi enne 2000. aasta lõppu üsna ebatõenäoliseks. Konkurentsi tekkimise tõenäosus enne nimetatud aasta lõppu võib suureneja juhul kui võimalikel konkurentidel tekivad võimalused osutada kaugekõneteenuseid või rahvusvahelisi teenuseid. Kontsessioonileping ei näe ette võimalust konkureeriva kohaliku üldkasutatava telefoniteenuse osutamiseks juhul, kui see tekitab ET-le majanduslikku kahju või ET omab plaani arendada järgneva kolme aasta jooksul telefonivõrku selles piirkonnas. Kontsessioonilepingu kehtivus ning selles sätestatud ET tähtajaline ainuõigus on vaidlustatud hagimenetluses Eesti esimese astme kohtus.

ET on investeerinud ja kavatses ka edaspidi investeerida märkimisväärseid summasid oma sidevõrkude kaasajastamiseks ning klienditeeninduse parandamiseks enne turu avanemist jaanuaris 2001. ET tegeleb tariifide rebalansseerimise ja muutmisega viimaks neid vastavusse nimetatud teenuste tegeliku maksumusega. Seeläbi vähendab ET võimaliku ebaõiglase konkurentsi tekitamist operaatorite poolt, kes võivad üritada valikuliselt siseneda turualadele, kus oleks võimalik saada suurimat tulu. Tariifide kohandamine või rebalansseerimine ei pruugi vähendada ET riski teiste poolt osutatavate madalama hinnaga teenuste suhtes.

Vabariigi Valitsus üritab aktiivselt edendada konkurentsi üldkasutatavate telefoniteenuste osutamisel. Ühingu usub, et pärast Eesti sideturu täielikku liberaliseerimist suureneb tõenäoliselt konkurents riigisiseste ja rahvusvaheliste telefoniteenuste osutamise vallas olemasolevate ja uute turule sisenejate vahel. Nende hulka kuuluvad olemasolevad kaabel-TV firmad, infrastruktuuriettevõtted (näiteks energeetika- ja raudtee-ettevõtted), mobiiltelefonsideoperaatorid ja rahvusvahelisi sideteenuseid osutavad rahvusvahelised ettevõtted. See, kas uued konkurendid üritavad turule siseneda või mitte; kes on uued turule sisenejad; milline on suureneva konkurentsi sisu ja kas sellel on kahjulik mõju Ühingu majandustulemustele, tegevusele või eesmärkidele, sõltub hulgast teguritest, mida praegusel hetkel ei ole võimalik täpselt hinnata ning mis ei ole täielikult Ühingu kontrolli all. Taoliste tegurite seas on muuhulgas võimalike turulesisenejate arvamus selle kohta, kas Eesti suhteliselt väike rahvaarv õigustab turule sisenemiseks vajaminevaid investeeeringuid; samuti nende arvamus finantsallikate,

äristrateegiate ja potentsiaalsete konkurentide suutlikkuse kohta; domineerivate turutingimuste, õiguskeskkonna ja ET efektiivsuse kohta ning samuti Ühingu jõupingutuste kohta ettevalmistuste tegemisel täielikult liberaliseerunud sideturul tegutsemiseks. ET ja Kontserni vabal turul tegutsemise kogemused on piiratud ning seda eriti püsitelefonside osutamise alal. ET kujundatakse vaba konkurentsi tingimustes tegutsevaks teenuste osutajaks, kes tegutseb aktiivselt selle nimel, et võita uusi ja säilitada olemasolevaid kliente.

Tulevast konkurentsi Eesti püsiliini telekommunikatsiooniturul võib mõjutada ka areng side- ja infotehnoloogia valdkonnas. Tehnoloogia arengu tõttu on ka Eestis tekkinud rida alternatiive sidele kommuteeritava telefonivõrgu kaudu. Alternatiivide hulka kuulub mitmeid võimalusi, alates mobiiltelefonide (eriti mobiilside) ja raadiosidevõrkudega (sealhulgas mikrolainelingid) kuni telefoniteenuste osutamiseni, mille puhul kasutatakse tavalisest erinevaid tariifstruktuure (näiteks internetiteenuse puhul). Selline areng suurendab konkurentsiallikate hulka ET ja Ühingu jaoks. Nagu igas teises vabal konkrentsil rajanevas ärikeskkonnas ei ole võimalik kindlalt ennustada, millist mõju suurenev konkrents avaldab Ühingu ja ET äritegevusele, tegevuse tulemustele, finantsolukorrale või tulevikuväljavaadetele.

Mobiiltelefonside

Ühing on oma tütarettevõtja AS Eesti Mobiiltelefon ("**EMT**") kaudu Eesti suurim mobiiltelefonideteenuste osutaja nii klientide arvu kui tulude poolest. EMT on tegutsenud konkurentsi tingimustes alates 1995. aastast ning on praegusel hetkel üks kolmest mobiiltelefonideteenuste osutajast Eestis. EMT konkrentid üritavad võita kliente suuremahuliste reklaamikampaaniate, erinevatele kliendirühmadele atraktiivsete tariifipakettide pakkumise, liitumissoodustuste ning soodushinnaga telefonide müügi abil.

EMT juhtide hinnangul on EMT turuosa 31.12.1998 seisuga 61% klientide arvust (31.12.1997 seisuga oli vastav number 65%). Tulude osakaalult hindas EMT oma turuosa 31.12.1997 umbes 80-le protsendile. 1998. aasta vastavat osakaalu ei ole veel võimalik hinnata, kuid juhtkonna arvates on turuosa tulude osakaalult samuti kahanenud.

Sõltuvus kontsessioonist ja litsentsidest

Suur osa Ühingu tuludest tuleneb (i) ET tegevusest, mis peab muuhulgas olema kooskõlas Vabariigi Valitsuse poolt Kontsessioonilepinguga antud kontsessiooniga ja (ii) EMT tegevusest vastava litsentsi alusel. Kontsessioonilepinguga antakse ET-le õigus (ainuõigus 2000. aasta lõpuni) osutada Põhiteenuseid. ET ainukontsessioon üldkasutatavate riigisiseste kaugekõnede ja rahvusvaheliste üldkasutatavate püsiliinifoneemide teenuste osutamiseks lõpeb detsembris 2000. Põhiteenuste osutamise piiratud konkurentsi perioodi võib pikendada mitte enam kui kuue aasta võrra, koguperioodini kuni 14 aastat. Kontsessioon üldiselt kehtib 25 aastat, kuid seda on Vabariigi Valitsuse nõusolekul võimalik pikendada järgnevas 20 aastaks. Kontsessioonilepingut võib muuta või lõpetada teatud kindlatel asjaoludel, sealhulgas ET poolse lepingu rikkumise tõttu või lepingu tühistamine korral Vabariigi Valitsuse poolt.

Litsentsi kohaselt on EMT-l õigus osutada mobiiltelefonideteenuseid vastavalt NMT-450, NMT-450i, NMT-900, GSM-900 ja GSM-1800 standarditele kuni 31. augustini 2006.

Ühingu restruktureerimine

21.12.1998 sõlmisid Ühing, Müüja ja Strateegilised Investorid Restruktureerimise lepingu. Lepingu kohaselt suurendab Ühing aktsiakapitali ja annab Strateegilistele Investoritele välja 63 883 178 Aktsiat, mis on võrdne 46,5 % suurendatavast aktsiakapitalist peale Ühingu restruktureerimise läbiviimist. Aktsiate eest tasuvad strateegilised investorid mitterahalise sissemaksena nende omandis olevate ET ja EMT aktsiatega. Peale Ühingu restruktureerimist kuuluvad kõik ET ja EMT olemasolevad aktsiad Ühingule.

Potentsiaalsete investorite tähelepanu tuleb juhtida asjaolule, et enne Ühingu restruktureerimise lõpuleviimist nende Aktsiatesse tehtud investeeringu suurus suhteliselt väheneb. Strateegilised investorid võivad Ühingu juhtimist suurel määral kontrollida. Teatud Strateegilistele Investoritele on eraldatud 3 434 579 Pakutavat aktsiat, mille saab osta Pakkumise ajal. Selliselt eraldatud Aktsiad moodustavad 4,67 % kõigist olemasolevatest Aktsiatest.

Uus sideseadus

Vabariigi Valitsusele on esitatud telekommunikatsiooni-seaduse eelnõu ("**Eelnõu**"). See peaks olema kooskõlas Euroopa Liidu seadusandlusega telekommunikatsioonisektori kohta. Ei saa välistada võimalust, et Riigikogu jätab Eelnõu enne 1999.a. märtsis toimuvaid valimisi vastu võtmata. Uus seadus peaks muuhulgas reguleerima litsentside väljastamist ja litsentseeritud operaatorite poolt tariifide kehtestamist. Puudub tagatis, et Eelnõu võetakse vastu sellisel kujul. Uue seaduse rakendamine (kas praeguses või muudetud redaktsioonis) võib avaldada negatiivset mõju Ühingu äritegevusele, tegevuse tulemustele, finantsolukorrale või tulevikuväljavaadetele.

Muutuste juhtimine

Kontsern on laiendanud ja kavatab ka edaspidi kiiresti laiendada oma tegevust nii oma püsitelefonivõrgu kui ka mobiiltelefonidevõrgu arendamise kaudu. Kuigi Ühingu tulud on aasta-aastalt olulisel määral kasvanud, tuleb Ühingul ilmselt lähitulevikus puutuda kokku teatavate probleemidega, s.h suurema konkurentsiga püsitelefoniteenuse valdkonnas pärast ET monopoolse seisundi lõppemist ning mobiiltelefonoperaatorite poolt osutatava suurema konkurentsiga. Samuti tuleb kokku puutuda telekommunikatsiooniteenuste sektorit üldiselt mõjutavate tehnoloogiliste muudatustega ning nendest tulenevate probleemidega. Ei ole tagatud, et Ühing suudaks edukalt käsitleda nimetatud probleeme või Ühingu tulude kasv jätkuks tempos, mis oleks võrreldav varasema kasvutempoga.

Tehnoloogia kiire areng

Kommunikatsiooniteenuseid mõjutavad kiired ja olulised tehnoloogilised muudatused. Ühing võib tulevikus kokku puutuda tehnoloogia arenemisest või asendamisel olevast tehnoloogiast tingitud konkurentsiga. Sellise konkurentsi tekkimine võib olla näiteks seoses personaalsete satelliitkommunikatsiooni teenuste, era- ja raadiosidevõrkude ja muude kommunikatsiooniteenustega, mis võivad edastada telefonikõnesid ja olla ühendatud püsitelefonivõrkudega. Kujunevate ja tulevaste tehnoloogiliste muutuste mõju Ühingu konkurentsivõimele ei ole võimalik täpselt ette näha. Seega ei saa olla ka kindel, et Ühingu poolt kasutatav tehnoloogia ei aegu või ei satu edaspidi uute tehnoloogiate poolt osutatavasse konkurentsi.

Kaabelleviseaduse eelnõu

Riigikogus menetluses oleva kaabelleviseaduse eelnõu suhtes on tehtud muudatusettepanek. Selle kohaselt on võimalik väljastada ühele kaabellevioperaatorile regionaalne ainulitsents kohustusega osutada põhitelefoni teenust. Juhul kui muudatusettepanek lülitatakse eelnõusse ja see seadusena vastu võetakse, tekib vastuolu ET-le varasemalt antud erioiguse osas. Taoline asjaolu võib mõjutada ET äritegevust ning kasumit.

Sõltuvus telekommunikatsioonivõrkude sidumisest

EMT võime pakkuda majanduslikult põhjendatud telekommunikatsiooniteenuseid sõltub tema võimest siduda oma võrk Eesti Telefoniga ja kahe konkurendi - Radiolinja ja Ritabelli telekommunikatsioonivõrguga. Selle eesmärgiks on teha võimalikuks EMT klientide ja püsitelefonivõrgu või muude mobiiltelekommunikatsioonide võrkude kasutajate vahelised kõned. EMT-l on võrkude vastastikuse sidumise lepingud Eesti Telefoniga. EMT võrkudega ühendatud teis(t)e operaatorite võrkudes võimalikult tekkivad häired võivad avaldada negatiivset mõju EMT äritegevusele.

Mobiiltelefonide aparaatidega kaasnevad väidetavad riskid

Viimastel aastatel on olnud kõneaineks mobiiltelefoniaparaatide elektromagnetkiirguse võimaliku kahjuliku mõju kohta mobiiltelefonide kasutajate tervisele. Mobiiltelefonide seadeldistega seotud mistahes tegelik või arvatav risk tervisele, sellekohased pressiteated või sellega seonduv kohtuprotsess võib avaldada negatiivset mõju EMT-le ning seega ka Ühingule klientide juurdekasvu määra, kliendibaasi või kliendi kuu keskmiste kõneminutite vähenemise kaudu ning võib avaldada olulist negatiivset mõju Ühingu majandus seisundile, töö tulemustele ja rahakäibe.

Olulist mõju omavad aktsionärid

Eesti Vabariik omab Teede- ja Sideministeeriumi kaudu praegusel hetkel 100 % Ühingu aktsiatest. Pakkumise lõppedes, kuid enne Ühingu ja selle tütarettevõtjate restruktureerimise lõpule viimist jätkab Riik Ühingu enamusaktsionärina ning tal on võimalus mõjutada enamiku Ühingu aktsionäridele otsustamiseks esitatud küsimuste otsustamist. Enamusaktsionärina on Riik võimeline mõjutama Ühingu nõukogu liikmete valimist ning Ühingu juhtimist üldiselt. Kuigi Ühingut on asutamisest alates juhitud sõltumatult, puuduvad tagatised, arvestades Ühingule kuuluvat olulist osa Riigi sidevahenditest, et Riik ei hakka tulevikus aktiivsemalt osalema Ühingu juhtimises, kaasa arvatud selliste sammude astumine, mis ei pruugi olla Ühingu parimates ärihuvides.

Riigil on B-aktsia omanikuna vetoõigus Ühingu üldkoosoleku pädevusse kuuluvate teatud küsimuste otsustamisel. Sellisteks küsimusteks on Ühingu põhikirja muutmine, Ühingu aktsiakapitali suuruse muutmine (k.a. vahetusvõlakirjade väljalaskmine), Ühingu ühinemine, jagunemine, ümberkujundamine või lõpetamine. Peale Ühingu restruktureerimise lõpuleviimist kuulub Strateegilistele Investoritele, eeldades neile eraldatud kõigi Aktsiate ostmist, kokku 49% Ühingu olemasolevatest aktsiatest. Müüjale kuuluks, eeldades Ülemärkimisotsiooni täielikku realiseerimist, 27,3% Ühingu olemasolevatest aktsiatest.

21.12. 1998 sõlmisid Ühingu, Müüja ja Strateegilised Investorid Restruktureerimislepingu ja Uue Aktsionäride lepingu. Uus Aktsionäride leping jõustub Ühingu restruktureerimisel. Nimetatud lepinguga lõpetatakse ja asendatakse ET ning EMT suhtes sõlmitud Aktsionäride lepingud.

Uue Aktsionäride lepingu kohaselt on Strateegilistel Investoritel muuhulgas õigus määrata Ühingu nõukogu kümnest liikmest neli. Seega võivad Strateegilised Investorid Ühingu restruktureerimise tulemusel Ühingu juhtimist suurel määral mõjutada. Uues Aktsionäride lepingus on sätted nimetatud lepingu poolte poolt Ühingu aktsiate omandamise ning võõrandamise kohta.

Inflatsiooni mõju

Eesti tarbijahinnaindeks kasvas 1992. aastal 953 %, 1993. aastal 90 %, 1994. aastal 42 %, 1995. aastal 29 %, 1996. aastal 23 % ja 1997. aastal 11 %. Ajavahemikul 1997.a. novembrist 1998.a. novembrini kasvas tarbijahinnaindeks Eesti Statistikaameti hinnangul 7,2 %. Sellest tulenevalt on iga-aastaste trendide ja perioodiliste võrdluste hindamine raske, kuna käesolevas Aktsiate avaliku müügi prospektis sisalduva finantsinformatsiooni kajastamisel ei ole arvesse võetud taolise inflatsiooni poolt põhjustatud moonutusi.

Valuutarisk

Käesoleva Emissiooniprojekti kuupäeval on Eesti krooni vahetuskursus seotud Saksa margaga, kus 8 Eesti krooni võrdub 1 Saksa margaga ning tehnilise kursi kõikumise piirmäär on 3 % (kõikumise lubatud piire ei ole nimetatud valuutakursis tänaseni kasutatud). Kuigi Eesti Pank on kinnitanud oma antud hetke kindlat kavatsust jätta vahetuskursus muutmata vähemalt kuni euro kasutuselevõtuni Eestis ning praegusel hetkel puudub märgatav surve vahetuskursi muutmiseks, puuduvad tagatised, et Eesti krooni vahetuskursi lähiaastatel ei muudeta.

Juhul, kui vahetuskursi muutmine peaks toimuma, avaldab see tõenäoliselt olulist negatiivset mõju Kontserni finantsolukorrale ning tegevuse tulemustele. Kuna suur osa Kontserni tegevuse kuludest on seotud arveldustega välisvaluutas, võib krooni kursi muutmisest tuleneda võiv tariifide tõstmine halvendada kasutajate suutlikkust tasuda telefoni- või mobiiltelefoniteenuste eest ning võib kaasa tuua olulise languse telefoniteenuste kasutamisel. Viimane omakorda võib vähendada Kontserni tulusid.

Kohanemine muutustega

Ühingu on kiirelt laiendanud ning loodab tulevikus veelgi laiendada oma püsitelefonivõrkude ja mobiiltelefonivõrkude arendamise teel. Kuigi Ühingu tulud on aastast aastasse üha suurenenud, ootavad Ühingut lähemas tulevikus teatavad lahendamist vajavad küsimused, sealhulgas pärast monopoli lõppemist suurenev konkurents püsitelefoniteenuste osas, suurenev konkurents mobiiltelefonside telefonioperaatoritelt ning telekommunikatsioonisektorit üldiselt mõjutavad tehnoloogilised muudatused. Puuduvad tagatised, et Ühingu suudab nimetatud küsimused edukalt lahendada või et Ühingu tulud näitavad kasvutendentsi.

Piirangud ristsubsideerimisele

Kontsessioonilepingu kohaselt on ET-l keelatud konkurentsiosalevate teenuste subsideerimine Põhiteenustest saadud tulude arvelt. Hetkel teenib ET märkimisväärset kasumit rahvusvahelistest telefoniteenustest ning vähemal määral ka riigisisestest kaugekõneteenustest, mille suhtes ET omab vastavalt Kontsessioonilepingule monopolset staatust. Kohalikke telefoniteenuseid osutab ET hetkel teenuste tegelikust maksumusest oluliselt madalamate hindadega. ET korrigeerib jätkuvalt tariife eesmärgiga tagada nende tasuvus. ET praegused tariifstruktuurid ei riku Kontsessioonilepingut, kuna praegusel hetkel puudub konkurents tema poolt subsideeritavate kohalike telefoniteenuste osutamisel. Siiski puuduvad tagatised, et ET poolt hetkel praktiseeritavat kohalike telefoniteenuste subsideerimist rahvusvaheliste ja riigisiseste kaugekõneteenuste arvelt tulevikus ei piirata taolise konkurentsi tekkimisel või et seda ei peeta Kontsessioonilepinguga vastolus olevaks, mis mõlemad võivad avaldada olulist negatiivset mõju ET-le.

Juhtivtöötajad

Kontserni juhtimine ja tegevus sõltuvad suuresti väiksest arvust juhtivtöötajatest ning teatud teistest Ühingu, ET-s ja EMT-s töötavatest spetsialistidest. Nimetatud isikute lahkumine mistahes põhjustel võib avaldada olulist negatiivset mõju Ühingu äritegevusele, tulemustele, finantsolukorrale ning tulevikuväljavaadetele.

Maksud

Eesti ettevõtteid on kohustatud maksma oma tuludelt tulumaksu. Käesoleval ajal on tulumaksu määraks 26 %. ET on kuni 1996. aasta lõpuni olnud täielikult vabastatud tulumaksu tasumise kohustusest. 1997. ja 1998. a. jooksul maksustati ET-d tulumaksuga 50% ulatuses. Tulumaksuvabastus lõpeb täielikult alates 1999.aastast. Muudatused maksukorralduses võivad osutada mõju Ühingu äritegevusele ning kasumile.

Õiguskeskkond

Õiguslik kaitse turmanipulatsiooni ja sisetehingute vastu on Eestis vähem arenenud ning vähem rakendatav kui paljudes Lääne riikides. Olemasolevaid seadusi ja muid õigusakte ei rakendata alati järjepidevalt ning mõnedel juhtudel ei ole võimalik normatiivaktidest tulenevaid õigusi kiiresti realiseerida.

Arvelduste kord ja likviidsus

Eesti väärtpaberiturgu reguleerivad õigusaktid, kaasa arvatud aktid, millega loodi Tallinna Väärtpaberibörs, väärtpaberite keskregister ja arvelduste süsteem, on kehtestatud alles hiljaaegu. Valmimas on uued seadused, mis mõjutavad keskregistri ja arvelduste süsteemi tegevust.

Väärtpaberite hinnad Tallinna Väärtpaberibörsil on üldiselt mõjutatavad ka selliste mõjurite poolt nagu üleüldine olukord teistel arenevatel turgudel või maailma turgudel või kauplemismaksude (ingl. k. *trading taxes*) või kapitalikasvumaksude kehtestamine. Kui Tallinna Väärtpaberibörsi käive 1997. aastal oli märkimisväärne, siis tulenevalt korrigeerimisest maailma väärtpaberiturgudel ja muudest teguritest toimusid Tallinna Väärtpaberibörsil 1997. aasta viimases kvartalis ja 1998. aastal suured langused.

Statistika

Käesolevas aktsiate avaliku müügi prospektis esitatud Eestiga seonduvad statistilised andmed pärinevad Eesti Statistikaameti ja Eesti Panga väljaannetest. Need andmed võivad erineda muudest allikatest saadud informatsioonist. Ühingu, Ülemaailmsed Ühiskoordineerijad ei ole eraldi uurinud esitatud statistiliste andmete täpsust ning puuduvad tagatised, et need andmed on täpsemad või usaldusväärsemad erinevuste esinemisel muudest allikatest saadud informatsioonist.

Kindlustus

Ühingu on esitanud taotluse sõlmida juhtkonna vastutuse kindlustus. Taotletakse vastutuse kindlustust 10 miljoni DEM ulatuses ühe kindlustusjuhtumi kohta ning kindlustussumma ei ole suurem kui 40 miljonit DEM aastas.

ET ja EMT vara ning äritegevus on kindlustatud teatud riskide vastu. Alljärgnevalt on toodud ülevaade ET ja

EMT varakindlustuse lepingutest.

ET on sõlminud alljärgnevad varakindlustuse lepingud (toodud koos maksimaalselt väljamaksmisele kuuluva kindlustuspreemia või -summaga):

1. Veosekindlustus iga juhtumi kohta	10 000 000 EEK
2. Juhtkonna vastutuse kindlustus iga juhtkonna liikme (kokku on kindlustatud kuus juhtkonna liiget) ühe kindlustusjuhtumi kohta	40 000 000 EEK
3. Autod	8 000 000 EEK
4. Ärikatkestus	1 767 000 000 EEK
5. Materiaalsed varad	4 375 000 000 EEK

EMT on sõlminud alljärgnevad kindlustuslepingud (toodud koos maksimaalselt väljamaksmisele kuuluva kindlustuspreemia või -summaga):

1. Varade kindlustus	106 117 079 EEK
2. Varade kindlustus	668 107 993 EEK
Seega materiaalseid varasid kattev varakindlustus kokku	5 149 225 072 EEK

Muu teave

Ühing ega tema otsesed tütarettevõtjad Eesti Telefon ja Eesti Mobiiltelefon ei ole välja lasknud vahetusvõlakirju ega võlakirju, mille täieliku tagasimakse tähtaeg (lunastamise tähtaeg) ei ole saabunud. Hetkel Ühingu ja tema otseste tütarettevõtjate Eesti Telefon ja Eesti Mobiiltelefon vastu nende võlakirjadest tulenevaid nõudeid eelnimetatud põhjusel ei ole.

Ühingul ega tema otsestel tütarettevõtjatel Eesti Telefonil ja Eesti Mobiiltelefonil ei ole olulisi bilansiväliseid kohustusi (käendus, garantii, jmt.). Samuti ei ole Ühingul otseseid tütarettevõtjaid peale Eesti Telefoni ja Eesti Mobiiltelefoni. Seega Ühingul mittekonsolideeritud otseseid tütarettevõtjaid ei ole.

Ühingul on piisavalt käibekapitali oma majandustegevuseks.

Ühingul puuduvad selle äritegevust või kasumit oluliselt mõjutavad patendid ja litsentsid. ET ja EMT-l on kõik praeguseks äritegevuseks vajalikud litsentsid. ET-l ja EMT-l ei ole patente. Ühingu äritegevus ei ole viimase 12 kuu jooksul katkenud.

Väärib rõhutamist, et käesoleva Aktsiate avaliku müügi käigus Aktsia omandanud või võõrandanud isik muude lepinguliste aluste puudumisel ei muutu üksnes Aktsia omandamise, omamise või võõrandamise tõttu Restruktureerimislepingu, Uue Aktsionäride lepingu, ET Aktsionäride lepingu, EMT Aktsionäride lepingu ja/ või Kontsessioonilepingu pooleks.

PAKKUMINE

Sissejuhatus

Vabariigi Valitsuse 31. märtsi 1998. a. korralduse 251-k (RT I 1998, 33, 459) kohaselt otsustati riigivaraseaduse (RT I 1995, 22, 327; jj.) §-de 24 lg 2, 28 lg 1 ja 29 lg-te 1 ja 3 alusel müüa avaliku müügi teel Teede- ja Sideministeeriumi valitsemisel olevad, riigile kuuluvad 49% aktsiaseltsi Eesti Telekom aktsiatest, lähtudes Vabariigi Valitsuse poolt kehtestatavast ühtsest korrast. Riigivara müügi vahetuks korraldajaks määrati Teede- ja Sideministeerium.

Vabariigi Valitsuse 30. novembri 1998. a. määrusega nr 268 kinnitati riigile kuuluvate aktsiate börsil noteerimisega avaliku müügi kord (RT I 1998, 104, 1732).

Vabariigi Valitsuse 26. novembri 1998. a. korraldusega nr 1150-k (RT I 1998, 104, 1735) volitati teede- ja sideminister Raivo Varet hääletama riigi esindajana aktsiaseltsi Eesti Telekom aktsionäride erakorralisel üldkoosolekul põhikirja muutmise ning aktsiakapitali suurendamise poolt A-aktsiate väljalaskmisega aktsiaseltsi restruktureerimise läbiviimiseks ja B-aktsia väljalaskmiseks ning loobuma A-aktsiate ostueesõigusest. Lisaks kohustati Teede- ja Sideministeeriumi tasuma aktsiaseltsi Eesti Telekom B-aktsia eest rahalise sissemaksena 1000 krooni.

Ühingu 21. detsembril 1998. a. peetud aktsionäride üldkoosolekul võeti vastu A- ja B-tüüpi aktsiaid sätestav Ühingu põhikirja. Nimetatud põhikirja äriregistrisse kandmiseks on Tallinna Linnakohtu registriosakonnale 28. detsembril 1998. a. esitatud avaldus ning seisuga 22. jaanuar 1999 on nimetatud avaldus rahuldatud.

Lisaks võeti eelnimetatud Ühingu aktsionäride üldkoosolekul vastu otsus aktsiakapitali suurendamise kohta 1000 krooni võrra, s.o. 735 001 000 kroonini. Selleks otsustati välja lasta üks uus B-aktsia nimiväärtusega 1000 krooni, mis vastavalt eelpoolnimetatud Ühingu uuele põhikirjale annab omanikule ühe hääle Ühingu aktsionäride üldkoosolekul.

Riik märkis 21. detsembril 1998. a. B-tüüpi aktsia ning on tasunud Ühingule väljalaskehinna täielikult summas kokku 1000 krooni. Hetkel on Äriregistrisse kantud Ühingu aktsiakapitali suuruseks 735 001 000 krooni.

Ühingu ainuaktsionäri 28.12.1998 otsusega otsustati suurendada Ühingu aktsiakapitali 638 831 780 krooni võrra, s.o. 1 373 832 780 kroonini. Selleks lastakse välja 63 883 178 uut A-aktsiat nimiväärtusega 10 krooni, mis annavad igäüks omanikule ühe hääle Ühingu aktsionäride üldkoosolekul. A-aktsia annab selle omanikule seaduses sätestatud ja Ühingu põhikirjas ettenähtud õigused.

Lähtudes Vabariigi Valitsuse 26. novembri 1998. a. korraldusega nr. 1150-k antud volitusest, loobus Müüja väljalastavate A-aktsiate märkimisest. Õigus märkida A-aktsiaid antakse alljärgnevatele isikutele (edaspidi koos: "**Märkijad**") alljärgnevas ulatuses:

Märkija	Märkija aadress	Aktsiate arv
TELIA AB	Marbackagatan 11, S-123 86 Farsta, Rootsi	14 425 234
SONERA HOLDING B.V.	Herengracht 548, 1017CG, Amsterdam, Holland	14 425 234
BALTIC TELE AB	c/o Telia AB, Marbackagatan 11, S-123 86 Farsta, Rootsi	35 032 710

Märkijad märgivad A-aktsiaid kandega märkimisnimekirja 5 (viie) kuu jooksul alates käesoleva otsuse vastuvõtmise päevast. Märkijad tasuvad A-aktsia eest mitterahalise sissemaksega. Märgitud A-aktsia eest ei tasuta ülekursi. Märgitud Aktsia eest tasuvad Märkijad aktsiaseltsile Eesti Telekom alljärgnevalt:

Märkija	Mitterahalise sissemakse ese
TELIA AB	15 852 Eesti Mobiiltelefon aktsiat nimiväärtusega 1000 krooni iga aktsia
SONERA HOLDING B.V.	15 852 Eesti Mobiiltelefon aktsiat nimiväärtusega 1000 krooni iga aktsia
BALTIC TELE AB	32 678 Eesti Telefon aktsiat nimiväärtusega 10 000 krooni iga aktsia

28.detsembri 1998.a. Ühingu üldkoosoleku poolt tehtud otsuse alusel välja lastavad Ühingu aktsiad ei osale 1999.aastal kasumi jaotamisel 1998.a. majandusaasta eest.

Käesoleval hetkel on Müüja omandis kõik Ühingu emiteeritud Aktsiad. Pärast Pakkumist on Müüja osalus Ühingu 51 % juhul, kui Ülepakkumisoptsioon realiseeritakse täielikult.

Peale Ühingu restruktureerimise lõpuleviimist on Müüja omandis arvestuslikult 27,28 % kõigist Aktsiatest ning Strateegiliste Investorite omandis arvestuslikult 49 % Aktsiatest (eeldades Ülepakkumisoptsiooni täielikku realiseerimist ja asjaolu, et Strateegilised Investorid ostavad kõik neile eraldatud (reserveeritud) Pakutavad aktsiad). Plaani kohaselt 23,72 % kõigist Aktsiatest kuuluks avalikkusele.

Pakkumine

Pakkumine koosneb Eesti pakkumisest ja Rahvusvahelisest pakkumisest. Nimetatud jaotus on tinglik ja on tingitud erinevatel turgudel kehtivast õiguslikust regulatsioonist ning valitsevatel tavadel. Müüja ei ole kinnitanud Aktsiate jaotust Eesti ja Rahvusvahelise Pakkumise vahel.

Eesti pakkumise all mõistetakse Aktsiate avalikku pakkumist Eestis. Rahvusvahelise pakkumise all mõistetakse osa Pakutavate aktsiate pakkumist rahvusvaheliselt välismaistele institutsionaalsetele investoritele.

Aktsiate või nendest osa alusel võidakse välja lasta GDR. GDR Eestis ei pakuta.

Pakkumine koosneb kahest osast: Pakkumise esimene osa ja Ülepakkumisoptsioon.

Hind

Pakutavate aktsiate müügihind kujuneb Müüja poolt enne Pakkumise algust määratud aktsiate minimaalse ja maksimaalse pakkumishinna vahelise tasakaaluhinnana.

Müüja määratleb Aktsiate minimaalse ja maksimaalse pakkumishinna (see on pakkumishinna vahemiku) pärast konsulteerimist Ülemaailmsete ühiskoordinaatoritega.

Aktsia pakkumishinna vahemikust teatab Müüja avalikkusele vähemalt kahes üleriigilise levikuga päevalehes enne ostupakkumiste esitamise tähtaja algust. Aktsia pakkumishinna vahemikust teatamisel avalikkusele sätestatakse muuhulgas selgesti Pakutava aktsia minimaalne pakkumishind kroonides ja Pakutava aktsia maksimaalne pakkumishind kroonides. Teates näidatakse samuti ära, et Pakkumine on registreeritud Väärtpaberispektsioonis koos viitega vastavale registreerimisnumbrile ning esitatakse veelkordselt Pakkumise avaliku väljakuulutamise teates esitatud, õigusaktidega sätestatud teavet.

Ostupakkumiste esitamise tähtaja jooksul Eesti pakkumise käigus tehtud EVK kontohalduritele esitatud ostupakkumiste vastuvõtmise tingimuseks on pakkumises soovitud Pakutavate aktsiate eest tasumist tõendava dokumendi esitamine koos ostupakkumise esitamisega. Kui ostupakkumise teinud investori poolt Eesti pakkumise käigus eelnevalt kirjeldatud viisil Aktsiate eest tasutud summa on suurem temale määratud Aktsiate tasakaaluhinna summast, tagastatakse sellele investorile nimetatud summa tema EVK väärtpaberikonto rekvisiitides kajastatud arvelduskontole. Ostupakkumise teinud investoritele, kelle pakkumisi ei aktsepteerita, tagastatakse investorite tasutud summad nende EVK väärtpaberikonto rekvisiitides kajastatud arvelduskontodele. Need maksed loodetakse teha hiljemalt 19. veebruaril 1999. a.

Hiljemalt 10. veebruaril 1999. a. loodab Müüja määrata pärast konsulteerimist Ülemaailmsete ühiskoordinaatoritega GDR-de hinna Ameerika Ühendriikide dollarites ("**GDR hind**") ning Pakutavate aktsiate lõpliku tasakaaluhinna Eesti pakkumisele ja Rahvusvahelisele pakkumisele.

Pakutava aktsia tasakaaluhind on GDR hinna ja GDR-le vastava Aktsiate arvu jagatise ekvivalent kroonides vastavalt Eesti Panga kursile Pakkumise esimese osa viimasel päeval (*“Aktsia tasakaaluhind”*). Aktsia tasakaaluhind jääb Pakutava aktsia avalikustatud minimaalse ja maksimaalse pakkumishinna vahemiku piiresse.

Aktsia tasakaaluhinnast teavitatakse viivitamatult Tallinna Väärtpaberibörsi ja see avaldatakse vähemalt kahes üleriigilise levikuga päevalehes Aktsia tasakaaluhinna määramise päevale järgneval päeval.

Hinnaeelistus ei tehta ühelegi investorile.

Pakkumise esimene osa

Pakkumise esimene osa koosneb 31 317 391 Aktsia pakkumisest Eesti pakkumise ja osa Rahvusvahelise pakkumise raames. Mõlemal juhul toimub pakkumine Aktsia pakkumishinna vahemikus.

Pakkumise raames Pakkumise esimeses osas algab ostupakkumiste kogumine 25. jaanuaril 1999. a., tuginedes pärast konsulteerimist Ülemaailmsete ühiskoordinaatoritega Müüja poolt määratud Aktsiate pakkumishinna vahemikule.

Pakkumise esimese osa raames lõpeb ostupakkumiste esitamise periood kell 12:00 päeval 9. veebruaril 1999. a. Eeldatavasti kolme päeva jooksul pärast ostupakkumiste esitamise perioodi lõppu määrab Müüja saabunud pakkumiste alusel Aktsiate jaotuse ostupakkumise esitanud isikute vahel. Selline Aktsiate jaotus peaks peegeldama Müüja poliitikat eelistada laiemat Eesti isikutest investorite ringi. Kui muud Pakkumise tingimustes sätestatud nõuded on täidetud, on ülepakkumise korral EVK väärtpaberikontot omaval ning EVK kontohaldurile Eestis ostupakkumise esitanud investorile tagatud Aktsiate müük vähemalt 50 % ulatuses tema poolt ostupakkumises soovitud ulatuses, kuid mitte rohkem kui 7 500 krooni eest arvestatuna Aktsia tasakaaluhinna alusel.

Ülepakkumise all tuleb käesoleva prospekti mõistes mõelda olukorda, kus Aktsiate müügi tulemuste selgitamise käigus üksnes ostupakkumises sätestatud või vaikumisi toodud pakkumishinna alusel aktseptimisele kuuluvates ostupakkumistes sätestatud osta soovivate Aktsiate arv ületab Pakutavate aktsiate arvu, kui käesolevas prospektis ei ole sätestatud teisiti.

Pakkumise esimese osa raames on Müüja otsustanud piiratud osas eraldada (1) Ühingu, tema otseste tütarettevõtjate ning nende teatud tütarettevõtjate nõukogude ja juhatuste liikmetele ja töötajatele ning (2) Strateegilistele Investoritele teatud arvu Aktsiaid, mida kirjeldatakse alljärgnevalt.

Aktsiate eraldamine Ühingu, tema otseste tütarettevõtjate ning nende tütarettevõtjate nõukogude ja juhatuste liikmetele ning töötajatele:

Nõukogu ja juhatuse liikmena mõistetakse Aktsiate kirjeldatud eraldamise juhul Ühingu, ET, EMT ja sellise äriühingu, mille kõigist aktsiatest/osadest kuulub ET-le või EMT-le vähemalt 50% nõukogu või juhatuse liiget seisuga 20. detsember 1998. a. ning neile kuni 20. jaanuarini 1999. a. lisandunud samas staatuses isikutele. Töötajana mõistetakse Aktsiate kirjeldatud eraldamise juhul Ühingu, ET-s, EMT-s ja sellises äriühingus, mille kõigist aktsiatest/osadest kuulub ET-le või EMT-le vähemalt 50% töölepingu alusel 20. detsembri 1998. a. seisuga töötavat isikut või isikut, kes on Ühinguga, ET-ga, EMT-ga või äriühinguga, mille kõigist aktsiatest/osadest kuulub ET-le või EMT-le vähemalt 50% sõlminud töölepingu 1999. aastal enne nimetatud aasta 21. jaanuari saabumist.

Nõukogu ja juhatuse liikmetele ja töötajatele reserveeritakse teatud arv Aktsiaid. Selliselt reserveeritud Pakutavate aktsiate arv on maksimaalselt nõukogu ja juhatusel liikmete ning töötajate arvu ning Pakutavate aktsiate pakkumishinna vahemikus toodud minimaalse pakkumishinna korrutis, arvestusega, et iga nõukogu ja juhatuse liige ning töötaja ostab Pakutavaid aktsiaid 20 000 krooni eest.

Aktsiate jaotamisel lähtutakse põhimõttest, et nõukogu ja juhatuse igale liikmele ja töötajale on tagatud Aktsiate saamine mitte enam kui 20 000 krooni ulatuses arvestatuna Aktsia tasakaaluhinnast, kui nimetatud nõukogu või juhatuse liige või töötaja esitas vastava nõuetekohase ostupakkumise. Muus osas käsitletakse nimetatud isikute pakkumisi üldises korras.

Minimaalseks ostetavate Aktsiate koguseks on üks Aktsia. Aktsiate jaotamisel ei ole kavas rakendada muid alampiiranguid ostetavate Aktsiate arvu osas ühe investori kohta.

Aktsiate eraldamine Strateegilised Investoritele:

Strateegilistele Investoritele on eraldatud kogumis 3 434 579 Pakutavat aktsiat, mida nad võivad omandada Pakkumisel kujunenud hinnaga.

Ülepakkumisoptsioon

Ülepakkumisoptsioon koosneb 4 697 609 Aktsia pakkumisest Rahvusvahelise pakkumise raames. Optsiooniaktsiaid saavad osta üksnes Ülemaailmsed Ühiskoordineerijad. Optsiooniaktsiaid pakutakse Aktsia pakkumishinna vahemikus ning peale Aktsia tasakaaluhinna määramist Aktsia tasakaaluhinnaga.

Pakkumise raames algab Ülepakkumisoptsiooni osas ostupakkumiste kogumine 25. jaanuaril 1999. a., tuginedes Müüja poolt pärast konsulteerimist Ülemaailmsete ühiskoordinaatoritega määratud Aktsiate pakkumishinna vahemikule. Peale Aktsia tasakaaluhinna määramist võetakse Ülemaailmsetelt ühiskoordineerijatelt vastu üksnes Aktsia tasakaaluhinnaga võrdsed või sellest kõrgemat hinda sisaldavaid ostupakkumisi.

Ülepakkumisoptsiooni tähtaeg möödub kõigi Optsiooniaktsiate ostmisel, kuid mitte hiljem kui 30 päeva möödudes arvestades Aktsia tasakaaluhinna määramise päevast.

Uute emissioonide piirang

Nii Ühing kui Müüja on kohustunud 12 kuu jooksul pärast Pakkumise lõppu mitte emiteerima, pakkuma ega müüma ühtki Aktsiat (või väärtpabereid, mis on vahetatavad Aktsiate vastu), kaasa arvatud neid Optsiooniaktsiaid, mida Ülemaailmsed Ühiskoordineerijad ei otnud, ilma Ülemaailmsete ühiskoordineerijate kirjaliku nõusolekuta. Eelnev ei puuduta toiminguid Aktsiatega, mis emiteeritakse seoses käesoleva aktsiate avaliku müügi prospekti peatükis "Ühing" kirjeldatud restruktureerimisega.

AKTSIATE OSTU-MÜÜGI TINGIMUSED

Alljärgnevas Teede- ja sideministri 31.detsembri 1998.a. käskkirjaga nr. 204 kinnitatud "AS Eesti Telekom 49% aktsiate börsil noteerimisega avaliku müügi tingimused" ("**Tingimused**") on muuhulgas sätestatud käesoleva prospekti osas "Pakkumine" üldiselt kajastatu. Lisaks on Tingimustes toodud ka Aktsiate omandamise tingimused ja korra Pakkumise esimese osa ja Ülepakkumisoptsiooni raames.

Tingimustes defineeritakse käesolevas prospektis defineeritud teatud mõisteid. Tingimustes on sellised mõisted enamasti toodud väikese algustähega.

*Kinnitatud
Teede- ja sideministri
käskkirjaga nr.204
31. detsembrist 1998. a.*

AS EESTI TELEKOM 49% AKTSIATE BÖRSIL NOTEERIMISEGA AVALIKU MÜÜGI TINGIMUSED

Käesolevad AS Eesti Telekom 49% aktsiate börsil noteerimisega avaliku müügi tingimused on kinnitatud Vabariigi Valitsuse 30. novembri 1998. a. määrusega nr. 268 kinnitatud "Riigile kuuluvate aktsiate börsil noteerimisega avaliku müügi kord" alusel

I. Üldsätted

Käesolevates aktsiate ostu-müügi tingimustes on alljärgnevatel mõistetel alljärgnev tähendus:

Aktsiad, ka **Pakutavad aktsiad** on 36 015 000 AS Eesti Telekom A-aktsiat igaüks nimiväärtusega 10 krooni, mis moodustavad 49 % AS Eesti Telekom A-aktsiatest.

EVK on Eesti Väärtpaberite Keskdepositooriumi AS, mis on Eesti väärtpaberite keskregistri pidajaks.

GDR (*Global Depositary Receipts*) on hoiutähed, mida võidakse välja lasta rahvusvahelisel pakkumisel Pakutavate aktsiate või nendest osa alusel.

Investor on isik, kes on teinud pakkumise Pakutava aktsia omandamiseks (ostupakkumise).

Müüja on Eesti Vabariik, mida riigivara müügi vahetu korraldajana Vabariigi Valitsuse 31. märtsi 1998. a. korralduse nr. 251-k alusel esindab Teede- ja Sideministeerium.

Optsooniaktsiad on 4 697 609 Pakutavat aktsiat, mis eraldatakse järelturu stabiliseerimiseks Aktsiate müügil kujunenud tasakaaluhinna alusel ostuoptsoonina Aktsiate avaliku müügi vahetutele läbiviijatele Ülepakkumisoptsiooni raames, osana Rahvusvahelisest pakkumisest.

Ostupakkumine on investori kirjalik ofert Müüjale Pakutava aktsia omandamiseks, mis vastab käesolevas korras sätestatud tingimustele. Ostupakkumise võib esitada investor või tema esindaja. Investori esindajaks ostupakkumise tegemisel võib olla vaid isik, kes on investori poolt volitatud andma korraldusi registritoimingute tegemiseks sellel väärtpaberikontol registreeritud väärtpaberitega, mille kaudu ostupakkumine tehakse.

Pakkumine hõlmab Aktsiate müüki Eestis avalikkusele ja institutsionaalsetele investoritele (**Eesti pakkumine**) ning Aktsiate müüki institutsionaalsetele investoritele väljaspool Eestit (**Rahvusvaheline pakkumine**).

Pakkumise esimene osa ja Ülepakkumisoptsioon on alljärgnevalt sätestatud korras ning tingimustel kirjalikult läbi viidavad pakkumismenetlused, mille käigus investorid esitavad ostupakkumised Pakutavate aktsiate suhtes.

Pakkumissumma on summa, mille investor tasub tingimuslikult ettemaksena koos ostupakkumise esitamisega või mille investor on tasunud enne ostupakkumise esitamist käesolevas korras sätestatud arvelduskontole ning

mille eest investor soovib omandada Pakutavaid aktsiaid.

Strateegilised Investorid on Telia AB ja Sonera Ltd. ja/või Sonera Holding B.V.

Ühing on AS Eesti Telekom, äriregistri kood 10234957, asukoht Endla 16, Tallinn

Ülemaailmsed ühiskoordineerijad on Aktsiate avaliku müügi vahetud läbiviijad: N.M. Rothschild & Sons Limited, ABN Amro Bank N.V. ja Nomura International Plc.

II. Ostupakkumiste esitamine Eestis pakutavate aktsiate suhtes

1. Ostupakkumisi Eesti pakkumise raames saab esitada üksnes Eesti Väärtpaberite Keskepositooriumi kontohaldurpankades.

2. EVK kontohaldurpankade allüksustes (pangakontorites) saab ostupakkumisi esitada ja tingimuslikult tasuda ajavahemikul kell 9:00 25. jaanuarist kuni kella 12:00-ni päeval 9. veebruaril 1999. a. Väljaspool Eestit lõpeb Aktsiate pakkumine vastava maa tööpäeva lõpul 9. veebruaril 1999. a.

3. EVK kontohaldurpankad on:

Hansapank, Liivalaia 8, Tallinn
Eesti Ühispank, Tartu mnt 13, Tallinn
Optiva Pank, Narva mnt 9a, Tallinn
Krediidipank, Narva mnt. 4, Tallinn

4. Ostupakkumised tuleb esitada EVK kontohaldurpankadele koos pakkumissumma tasumisega või koos pakkumissumma tasumist tõendava maksekorraldusega. EVK kontohaldurpankad ei aktsepteeri ostupakkumisi, mille esitaja ei ole tasunud pakkumissummat ega esitanud selle tasumist tõendavat maksekorraldust. Ostupakkumise esitamise eeltingimuseks on investori poolt väärtpaberikonto omamine EVK-s.

5. Pakutava aktsia omandamise taotlemiseks tuleb EVK kontohaldurpankadele esitada:

1) kontohaldurpanka poolt kehtestatud ja käesolevas korras sätestatud nõuete kohaselt täidetud ostupakkumine, mis peab sisaldama järgmisi andmeid:

- (a) investori nimi ja kood;
- (b) investori väärtpaberikonto number EVK-s;
- (c) viide pakkumissumma tasumist tõendavale maksedokumendile;
- (d) rahasumma (pakkumissumma), mille eest investor soovib omandada Pakutavaid aktsiaid ning investori soovi korral ühe Pakutava aktsia maksimaalne hind Müüja poolt avalikustatud minimaalse ja maksimaalse pakkumishinna vahemikus, mida investor on nõus Pakutava aktsia eest maksta. Seejuures ei või pakkumissumma olla madalam kui ostupakkumisel toodud ühe Pakutava aktsia maksimaalne hind, mida investor on nõus ühe Pakutava aktsia eest maksta. Ühe Pakutava aktsia eest pakutava maksimaalse ostuhinna esitamine ostupakkumisel ei ole kohustuslik. Selle mitteesitamisel loetakse, et investor on nõus ühe Pakutava aktsia eest tasuma avalikustatud minimaalse ja maksimaalse pakkumishinna vahemikus toodud maksimaalse pakkumishinna. Kui investor ei näita ostupakkumisel ühe Pakutava aktsia eest pakutavat summat, siis ei või pakkumissumma olla väiksem kui avalikustatud minimaalse ja maksimaalse pakkumishinna vahemikus toodud ühe Aktsia maksimaalsest pakkumishinnast.

2) krediitiasutuse poolt viseeritud maksekorraldus, mis tõendab pakkumissumma tasumist EVK poolt avatud arvelduskontole Eesti Pangas järgmiste rekvisiitidega:

Konto number: 3 072200013

Panga kood: 302.

Maksekorraldusel olevasse lahtrisse "Saaja pank" tuleb märkida "EVK."

Maksekorraldusel olevasse selgituste lahtrisse tuleb kanda investori väärtpaberikonto number EVK-s. Muid andmeid ei tohi selgituste lahtrisse kirjutada.

III. Ostupakkumiste esitamine Rahvusvahelise pakkumise raames

6. Rahvusvahelise pakkumise raames esitatud ostupakkumised esitatakse ülemaailmsete ühiskoordineerijate kaudu.

7. Rahvusvahelise pakkumise raames esitatud ostupakkumiste eest tasuvad investorid ülemaailmsete ühiskoordineerijate või nende poolt nimetatud isikute kaudu.

IV. Pakkumiste arvestamine

8. Peale käesoleva korra punktis 2 sätestatud tähtaja möödumist esitatud ostupakkumisi ei arvestata, välja arvatud Ülepakkumisoptsiooni raames esitatavad ostupakkumised Optsiooniaktsiate suhtes. Ülepakkumisoptsiooni raames saab ostupakkumisi Optsiooniaktsiate suhtes esitada 30 päeva jooksul arvates Aktsia müügihinna määramise päevast.

9. Eesti pakkumise raames õigeaegselt esitatud ostupakkumisi ei arvestata ja need loetakse tühiseks, kui:

- 1) ostupakkumisel on esitatud loetamatud, puudulikud või valed andmed; või
- 2) ostupakkumise suhtes oli esitatud pakkumissumma tasumist tõendav maksekorraldus, kuid kogu pakkumissumma ei ole laekunud käesoleva korra punktis 5 alapunktis 2 sätestatud arvelduskontole 9. veebruariks 1999. a. (kaasa arvatud); või
- 3) ostupakkumise suhtes esitatud, pakkumissumma tasumist tõendaval dokumendil näidatud EVK väärtpaberikonto number ei vasta ostupakkumisel näidatud EVK väärtpaberikonto numbrile.

10. Kui investor on Eesti pakkumise raames esitanud mitu ostupakkumist siis ei arvestata õigeaegselt esitatud ostupakkumisi ning kõik investori poolt esitatud ostupakkumised loetakse tühiseks kui:

- 1) kogu pakkumissumma tervikuna kõigi investori poolt esitatud ostupakkumiste suhtes ei ole laekunud käesoleva korra punktis 5 alapunktis 2 sätestatud arvelduskontole 9. veebruariks 1999. a. (kaasa arvatud); või
- 2) investori poolt esitatud, ühe või mitme ostupakkumise juures esineb mõni käesolevate tingimuste punktis 9 sätestatud asjaolu.

11. Käesoleva korra punktides 8, 9 ja 10 kirjeldatud ostupakkumised ei osale Pakutavate aktsiate müügi tulemuste selgitamises. Ülepakkumisoptsiooni raames Optsiooniaktsiate suhtes esitatud ostupakkumised ei osale koos Pakkumise esimese osa raames esitatud ostupakkumistega müügi tulemuste selgitamises.

V. Aktsiate müügi tulemuste selgitamine

12. Aktsiate müügi tulemused selgitatakse eraldi Pakkumise esimese osa ja Ülepakkumisoptsiooni suhtes.

13. Kui investor on esitanud mitu ostupakkumist, siis esitatud ostupakkumised summeeritakse. Eesti pakkumise raames on investori isikusamasuse määramise aluseks EVK väärtpaberikonto rekvisiitides esitatud investori nimi ja kood (füüsilise isiku puhul isikukoodi puudumisel sünniaeg). Erinevate väärtpaberikontode vahendusel tehtud, summeeritud ostupakkumiste hindamisel rahuldatakse esmalt suurim ostupakkumine, võrdsete ostupakkumiste korral ostupakkumine, mis on tehtud investori EVK väärtpaberikontolt, millel on väiksem kontonumber.

14. Aktsia tasakaaluhinna määrab Müüja lähtudes Vabariigi Valitsuse 30.novembri 1998.a. määrusega nr. 268 kinnitatud "Riigile kuuluvate aktsiate börsil noteerimisega avaliku müügi korra" punkti 10 sätestest ning käesoleva korra VI peatüki sätestest. Aktsia tasakaaluhind jääb algselt määratud Pakutavate aktsiate minimaalse ja maksimaalse pakkumishinna vahemiku piiridesse. Aktsiate tasakaaluhinna arvestamisel lähtutakse nõudlusest Aktsiate ning nende alusel välja antavate või välja antud GDRde järele.

15. Aktsia tasakaaluhind on sama Aktsiate suhtes, mille alusel on välja antud GDR-d ning teiste Pakutavate aktsiate suhtes.
16. Aktsiate jaotuse nõuetekohased ostupakkumised esitanud investorite vahel määrab Müüja. Aktsiate jaotus teostatakse eraldi Pakkumise esimese osa ja Ülepakkumisoptsiooni suhtes.
17. Pakutav aktsia loetakse ostupakkumise alusel investori poolt omandatuks (ofert aktseptituks) hetkest, mil Müüja on kinnitanud investorite nimekirja, kes on käesoleva korra alusel ning selles sätestatud korras õigustatud Aktsiaid saama. Müüja loodab teha vastava otsuse hiljemalt 10. veebruaril 1999.a.
18. Eesti pakkumise raames ostupakkumise esitanud investorile müüdüd Aktsiate arvu teatab EVK investorile hiljemalt ühe nädala jooksul peale seda, kui Müüja on kinnitanud investorite nimekirja, kellele on Pakutavad aktsiad müüdüd. EVK saadab vastava teate aadressil, mis investori väärtpaberikonto rekvisiitides on määratud teadete saatmiseks investorile. Investoritele, kes soovivad teate saatmist hiljem või muul aadressil, võimaldatakse see täiendaval kokkuleppel EVK-ga.
19. Rahvusvahelise pakkumise raames Aktsiate suhtes ning Ülepakkumisoptsiooni raames Optsiooniaktsiate suhtes ostupakkumise esitanud investoritele müüdüd Aktsiate või Optsiooniaktsiate arvu teatab Müüja või tema poolt volitatud isik investoritele viivitamatult pärast seda, kui Müüja või tema poolt volitatud isik on kinnitanud vastavalt Aktsiate või Optsiooniaktsiate müügi tulemused.
20. Kui käesolevatest tingimustest ei tulene teisiti, jaotatakse Pakkumise esimese osa raames investorile müüdüd Pakutavad aktsiad ning Ülepakkumisoptsiooni raames investorile müüdüd Optsiooniaktsiad Müüja poolt määratud põhimõtete alusel proportsionaalselt vastavatele Aktsiatele tehtud nende ostupakkumiste vahel, milles on otseselt või vaikumisi (vastavalt käesoleva korra punktis 5.1 sätestatule) esitatud maksimaalne hind, mida investor on nõus ühe Pakutava aktsia eest maksma ning milline hind on võrdne ühe Aktsia müügihinnaga (tasakaaluhinnaga) või on sellest kõrgem.
21. Kui muud Pakkumise tingimustes sätestatud nõuded on täidetud, on ülepakkumise korral EVK-s oma nimel väärtpaberikontot omaval ning EVK kontohaldurile Eestis ostupakkumise esitanud investorile tagatud Aktsiate müük vähemalt 50 % ulatuses tema poolt ostupakkumises soovitud ulatuses, kuid mitte rohkem kui 7 500 krooni eest arvestatuna Aktsia müügihinna (tasakaaluhinna) alusel.
22. Kui muud Pakkumise tingimustes sätestatud nõuded on täidetud, on ülepakkumise korral Ühingu ja tema otseste tütaretevõtjate ET ning EMT ning viimaste tütaretevõtjate nõukogude ja juhatuste liikmetest ning töötajatest investoritele, seisuga 20. detsember 1998. a. ning neile kuni 20. jaanuarini 1999. a. lisandunud samas staatuses isikutele (koos nimetatud: Oma Töötajatest Investorid) tagatud Aktsiate müük nende poolt soovitud ulatuses kuid mitte rohkem kui 20 000 krooni ulatuses arvestatuna Aktsia tasakaaluhinna alusel. Oma Töötajatest Investorite nimekirja esitab Müüja EVK-le 22. jaanuariks 1999. a.
23. Strateegilistel investoritel on võimalus teha ostupakkumine Aktsiate müügil kujunenud Aktsiate müügihinna (tasakaaluhinna) alusel. Strateegiliste investorite ostupakkumised rahuldatakse kogumis 3 434 579 Aktsia ulatuses, tingimusel, et Strateegilise investorid kogumis esitavad ostupakkumise vähemalt nimetatud arvu Aktsiatele. Juhul, kui Strateegilised investorid esitavad ostupakkumise eelnimetatust väiksemale arvule Aktsiatest, rahuldatakse taoline pakkumine täies osas. Strateegilistele investoritele määratud Aktsiad jaotatakse Müüja poolt nende vahel võrdselt või Müüja ja Strateegiliste investorite kokkuleppel muus vahekorras.
24. Ostupakkumised rahuldatakse ainult täisarvu Pakutavate aktsiate osas. Juhul, kui investori poolt tasutud pakkumissumma ei võimalda investorile müüa täisarvu Aktsiaid, ümmardatakse müüdüd Aktsiate arv allapoole esimese täisarvu Aktsiateni.
25. Müüdüd Aktsia kantakse selle omandanud investori väärtpaberikontole pärast käesoleva korra punktis 17 nimetatud vastava nimekirja esitamist EVK-le võimalusel ühe pangapäeva jooksul, kuid mitte hiljem kui 3 pangapäeva jooksul.
26. Juhul, kui investorile ei ole võimalik müüa täisarvu Aktsiaid kogu investori poolt tasutud pakkumissumma ulatuses, tagastab EVK Müüja korralduse alusel investorile ülejääva osa pakkumissummast.

27. Juhul, kui ostupakkumisega taotleti Pakutava(te) aktsia(te) omandamist hinnaga mis osutus väiksemaks Aktsia müügihinnast (tasakaaluhinnast), siis tagastab EVK Müüja korralduse alusel kogu pakkumissumma ostupakkumise esitanud investorile.

28. Pakumissummad tagastatakse ostupakkumise teinud investorile tema EVK väärtpaberikonto, mille vahendusel pakkumine oli tehtud, rekvisiitides kajastatud arvelduskontole krediitiasutuses.

29. Pakumissumma tagastatakse tervikuna või osaliselt vastavalt käesolevale korrale hiljemalt 19. veebruaril 1999. a.

30. Isikud, kes taotlesid Pakutava aktsia omandamist, loetakse ostupakkumisega loobunuks kõigist Pakutavate aktsiate müügi käigus tekkida võivatest varalistest ja mittevaralistest nõuetest Müüja, Ühingu, ülemaailmsete ühiskoordineerijate ning müügi korraldajate vastu, mis tulenevad:

1) esitatud ostupakkumise rahuldamata jätmisest, põhjusel, et Aktsia müügihind (tasakaaluhind) osutus kõrgemaks ostupakkumises väljendatud Pakutava aktsia maksimaalsest hinnast, mida investor oli nõus Pakutava aktsia eest tasuma;

2) pakkumissumma hoidmisest käesoleva korra punktis 29 sätestatud tähtpäevani;

3) investori poolt saamata jäänud tulust või muust kahjust käesoleva punkti alapunktides 1 või 2 sätestatud põhjustel või muudel asjaoludel; või

4) muudest sündmustest, tegudest või asjaoludest, mis ei ole küll sätestatud käesolevas punktis kuid mis on oma olemuselt või tagajärgedelt sarnased käesoleva punkti alapunktides 1, 2 või 3 kirjeldatutega.

31. Investorite poolt ostmata jäänud Pakutavad aktsiad ostetakse Aktsia müügihinnaga (tasakaaluhinnaga) Aktsiate avaliku müügi vahetute läbiviijate või nende poolt nimetatud isikute või rahvusvahelise sündikaadi liikmete poolt. Vastavad lepingud sõlmitakse ostupakkumiste esitamise tähtaja möödumisel.

VI Hind

32. Pakutavate aktsiate müügihind (tasakaaluhind) sõltub nõudlusest Aktsiate või nende alusel välja antud või välja antavate GDR-ide järele ning selle määrab Müüja esitatud ostupakkumiste alusel.

33. Müügihind (tasakaaluhind) määratakse enne Pakkumise algust määratud Aktsiate minimaalse ja maksimaalse pakkumishinna vahemikus. Müüja määratleb Aktsiate minimaalse ja maksimaalse pakkumishinna (pakkumishinna vahemiku) pärast konsulteerimist ülemaailmsete ühiskoordinaatoritega.

34. Aktsia pakkumishinna vahemikust teatab Müüja avalikkusele vähemalt kahes üleriigilise levikuga päevalehes enne ostupakkumiste esitamise tähtaja algust. Aktsia pakkumishinna vahemikust teatamisel avalikkusele sätestatakse muuhulgas Pakutava aktsia minimaalne pakkumishind kroonides ja Pakutava aktsia maksimaalne pakkumishind kroonides.

35. Laekunud ostupakkumiste alusel ning pärast konsulteerimist ülemaailmsete ühiskoordinaatoritega määrab Müüja GDR-de hinna Ameerika Ühendriikide dollarites ning Pakutavate aktsiate lõpliku müügihinna (tasakaaluhinna).

36. Aktsia müügihinnast (tasakaaluhinnast) teavitatakse viivitamatult Tallinna Väärtpaberibörsi ja see avaldatakse vähemalt kahes üleriigilise levikuga päevalehes Aktsia müügihinna (tasakaaluhinna) määramise päevale järgneval päeval.

37. Hinnaelistusi ei tehta ühelegi investorile.

DIVIDENDID

Vastavalt äriseadustikule võib Ühing maksta dividende üks kord aastas. Väljamakstava dividendi suuruse kinnitab Ühingu aktsionäride üldkoosolek juhatause poolt üldkoosolekule esitatud ja nõukogu poolt kooskõlastatud ettepaneku alusel. Vastavalt Ühingu põhikirjale otsustatakse Ühingu A-aktsia omanikule makstavate dividendide suurus ja maksmise kord Ühingu üldkoosoleku otsusega. Ühingu B-aktsia omanikule on vastavalt põhikirjale antud eesõigus saada dividendi kindlaksmääratud summas – 10 000 krooni. Ühing on käesoleval hetkel pooleks aktsionäridelepingutes, mis reguleerivad tema kahelt tüürettevõtjalt saadava dividendi suurust. Ühing on sõlminud Uue Aktsionäridelepingu, kus muuhulgas sätestatakse dividendimäär, mida Ühing aktsionäridele tulevikus maksta kavatses. Uues Aktsionäridelepingus on sätestatud ka Ühingu dividendipoliitika alused.

Ühingu juhatus ega nõukogu ei ole vastu võtnud otsust ega andnud soovitusi dividendide mingil ajaperioodil mitte välja maksta.

Dividendide tasumisest minevikus

Suur osa Ühingu oma tuludest pärineb Ühingu kahe tüürettevõtja ET ja EMT poolt makstavatest dividendidest. Ühing on käesoleval ajal üheks pooleks iga nimetatud tüürettevõtjaga sõlmitud Aktsionäridelepingus, mis sätestavad, et tüürettevõtja on kohustatud maksuma dividende 50% ulatuses oma vastava majandusaasta kasumist pärast maksude mahaarvamist, välja arvatud juhul, kui vastava lepingu pooled ei ole kokku leppinud teisiti.

Nimetatud Aktsionäridelepingute põhjal maksis ET 1996. aastal dividende summas 19.0 miljonit krooni 31.dets. 1995 lõppenud aasta kohta ning 1997. aastal 55.6 miljonit krooni 31. dets. 1996 lõppenud aasta kohta ja 108,4 milj. krooni 31. dets. 1997 lõppenud aasta kohta, mis moodustavad vastavalt 25 %, 40 % ja 50 % tema puhaskasumist vastavalt Eesti raamatupidamisraadusele vastaval aastal.

EMT maksis dividende 1996. aastal 31. dets. 1995 lõppenud aasta kohta 50.0 miljonit krooni ning 1997. aastal 31. dets. 1996 lõppenud aasta kohta 40 miljonit krooni ja 172 milj. krooni aasta kohta, mis lõppes 31. dets. 1997, mis moodustavad vastavalt 38 %, 27 % ja 65 % tema puhaskasumist vastavalt Eesti raamatupidamisraadusele vastava aasta kohta.

Ühing maksis 31. dets. 1995. lõppenud aasta kohta dividende summas 37,1 miljonit krooni, 31. dets. 1996. lõppenud aasta kohta 15,3 miljonit krooni ja 31. dets. 1997. lõppenud aasta kohta 57,3 miljonit krooni. Kolmel viimasel majandusaastal Ühingu poolt oma aktsionäridele makstud dividendimäär on 0,78 EEK ühe aktsia kohta 1997.a. majandusaasta eest; 0,2 EEK ühe aktsia kohta 1996.a. majandusaasta eest; ja 0,5 EEK ühe aktsia kohta 1995.a. majandusaasta eest. 1995 ja 1996.a. kohta on dividendimäär toodud arvestusega, et Ühing eksisteeris aktsiaseltsi vormis. Tegelikuses kujundati Ühing ümber aktsiaseltsiks 1997.a-l.

Dividendipoliitika

Ühing kavatses 1998.a. majandusaasta osas deklareerida dividende, kuid mitte rohkem kui 22,5% puhaskasumist. Dividendimääraks on kavatses ca. 0,78 krooni Aktsia kohta, tingimusel, et ei esine ettenägematu asjaolusid. Uue Aktsionäridelepingu kohaselt sõltuvad edaspidi Ühingu aktsionäridele makstavad dividendid Ühingu tulust, majandusseisundist ja teistest teguritest (nt. Ühingu tulevikuväljavaated, maksustamine ning muud õiguslikud asjaolud jmt.). Neid asjaolusid arvesse võttes on Uue Aktsionäridelepingu pooled kokku leppinud, et Ühingu juhatus teeb ettepaneku maksta 1999.a. ja järgnevate majandusaastate eest dividende ligikaudu 20 % Ühingu puhaskasumist. Sõltumata Ühingu plaanidest maksta dividende ei ole aktsionäridele võimalik tagada, et Ühing ka tegelikult tulevikus dividende maksab. Ühingu poolt restruktureerimise käigus välja lastavatel uutel aktsiatel ei ole õigust dividendidele aasta eest, mis lõppes 31. dets. 1998.

ET võib oma aktsionäridele Ühingule ning Baltic Telele ja EMT võib oma aktsionäridele Ühingule, Teliale ja Sonera Holding B.V-le maksta dividendi kinnitatud majandusaasta aruande alusel ka 1998.a. majandusaasta eest ainult puhaskasumist või eelmiste majandusaastate jaotamata kasumist, millest on maha arvatud eelmiste aastate katmata kahjum, vastavalt seadusele. Kasumi jaotamise otsuse võtab vastu üldkoosolek selle poolt kinnitatud majandusaasta aruande osaks oleva raamatupidamise aastaaruande alusel. Kasumi jaotamise otsuses märgitakse muuhulgas aktsionäride vahel jaotatav kasumiosa (dividendid). Dividendide suuruse kinnitab üldkoosolek juhatause esitatud nõukoguga kooskõlastatud ettepaneku alusel.

AKTSIATE AVALIKUST MÜÜGIST SAADU

Pakkumisest saadavad vahendid ei laeku Ühingule. Kõik Pakkumisest saadavad vahendid laekuvad Müüjale.

ÜHING

Ühingu põhikirjajärgseks tegevusalaks on investeerimine teistesse telekommunikatsioonialal tegutsevatesse äriühingutesse ning nende juhtimine ja haldamine. Ühing on oma allkirjeldatud tütarettevõtete kaudu põhiline telekommunikatsiooniteenuste osutaja Eestis, pakkudes üle Eesti nii püsitelefon- kui ka mobiiltelefoniteenust ning nendega seotud teenuseid.

Oma tegevuse teostamiseks rendib Ühing ruume aadressil Endla 16, Tallinn. Muid hooneid, rajatisi ega maad Ühing ei rendi ega oma.

Ühing on haldusettevõtja, millel on 51%-line osalus kahes telekommunikatsiooniettevõtjas: aktsiaseltsis Eesti Telefon ("**Eesti Telefon**" või "**ET**") ja aktsiaseltsis Eesti Mobiiltelefon ("**Eesti Mobiiltelefon**" või "**EMT**"). ET omab ainsat üldkasutatavat püsitelefonivõrku Eestis, EMT on nii klientide arvu kui ka tulu poolest Eestis tegutsevast kolmest mobiiltelefonideoperaatorist suurim. Ühingu ja tema kahele otsesele tütarettevõtjale koos viidatakse ka kui "**Kontsernil**". Peale oma investeeringu haldamise ET-s ja EMT-s ei tegutse Ühing ühelgi muul alal ei Eestis ega välismaal.

Restruktuureerimislepingu kohaselt laseb Ühing pärast Pakkumist Strateegilistele Investoritele suunatud emissioonina välja aktsiaid, mille eest viimased tasuvad mitterahalise sissemaksega. Mitterahaliseks sissemaksena on Strateegiliste Investorite omandis olevad ET ja EMT aktsiad. Ühingu restruktureerimise lõpptulemusena omandab Ühing kõik ET ja EMT aktsiad. Strateegilised Investorid omavad pärast Ühingu restruktureerimise lõpuleviimist kokku 49% kõigist Ühingu olemasolevatest aktsiatest.

31. detsembri 1997 seisuga oli Kontserni varade koguväärtuseks 3,28 miljardit krooni ja 1997. aasta tulu majandustegevusest 2,106 miljardit krooni. 30. septembril 1998. a. oli Kontserni varade kogumaht 3,735 miljardit krooni ja 1998. aasta esimese üheksa kuu tulu majandustegevusest 2,139 miljardit krooni. 30. septembri 1998 seisuga teenindas Kontsern 483 967 telefonipõhiliini ning 135 776 mobiiltelefoniteenuse kasutajat.

Ajalugu

Enne 1991. aasta maid pakkus postside- ja telekommunikatsiooniteenust Eestis riik Sideministeeriumi kaudu. Riigiettevõtte "Eesti Telekom" asutati koos Riigiettevõttega "Eesti Post" Vabariigi Valitsuse 10. aprilli 1991. a. määruse nr. 75 alusel endise Sideministeeriumi halduses olnud riigivara baasil. Ühingu eelkäijale - Riigiettevõttele Eesti Telekom - anti üle endise Sideministeeriumi telekommunikatsioonivahendid, mis koosnesid põhiliselt üle-eestilisest püsitelefonivõrgust, ning osalus EMT-s (kirjeldatud allpool).

EMT asutati aprillis 1991. a. lepingu alusel ühissetevõttena Eesti Sideministeeriumi ja Soome Posti- ja Telesideagentuuri (*Posti- ja Telelaitos*, seejärel *Telecom Finland OY*, käesoleval ajal *Sonera OY* ("**Sonera**")) ning Rootsi *Telekom International AB* (käesoleval ajal *Telia AB* ("**Telia**")) vahel. Telia ja Sonera omandasid kumbki 24,5%-lise osaluse EMT-s. Sideministeeriumi likvideerimisega 1991. aastal läks selle 51%-line osalus EMT-s üle Ühinguale.

Eesti Telefon asutati 1992. aasta detsembris Eesti telefonivõrgu moderniseerimiseks ja arendamiseks. aktsiaseltsina, milles Eesti Telekomil oli 51% suurune osalus ja Rootsi ettevõtjal Baltic Tele AB ("**Baltic Tele**") 49% suurune osalus. Baltic Tele aktsionärideks on võrdsetes osades Sonera ja Telia. ET-le anti üle ka Eesti Telekomile kuulunud telekommunikatsioonivõrk.

1997. aastal kujundati Eesti Telekom ümber täielikult riigi omandis olevaks aktsiaseltsiks nimega AS Eesti Telekom. Riigi omandis olevaid aktsiaid haldab Teede- ja Sideministeerium. Ühing registreeriti äriregistris 5. augustil 1997.

Ühingul oli osalus veel kolmes äriühingus:

- (i) Eesti Kaugotsingu AS-is (piiparsideoperaator; Ühinguale kuulus 60% kõigist aktsiatest);
- (ii) Telemedia Eesti AS-is (telefoniteatmikke koostav ettevõtja; Ühinguale kuulus 48,72% kõigist aktsiatest); ja

(iii) AS-is EsData (andmesideteenuseid osutav ettevõtja; Ühingu kuulub 15% kõigist aktsiatest).

Ühingu erastamise raames müüdi kõik need osalused maha 1998. aasta esimese poolaasta jooksul. Osalus AS-is EsData müüdi ET-le.

Suhted strateegiliste investoritega

ET ja EMT aktsionärina on Ühingu hetkel osapooliks kolmes aktsionäridelepingus: Baltic Tele'ga sõlmitud ET Aktsionäridelepingus, Sonera ning Telia'ga sõlmitud EMT Aktsionäride lepingus ning Ühingu, Müüja, Baltic Tele, Telia, Sonera ja Sonera Holding B.V vahel sõlmitud Uues Aktsionäride lepingus. Tulevased investorid peavad siiski arvestama, et Ühingu restruktureerimise käigus lõpetatakse kaks esimesena nimetatud lepingut ja need asendatakse kolmandana nimetatud lepinguga ning Restruktureerimislepinguga.

Sonera ja Telia on lisaks investeeringutele ET-sse ja EMT-sse teinud olulisi investeeringuid ka teistesse Balti riikide telekommunikatsiooniettevõtetesse. Soneral ja Telial kummalgi on 30% suurune osalus Leedu äriühingus AB Lietuvos Telekomas. Kumbki omab 24,5% suurust osalust ka Läti mobiiltelefoniteenuseid osutavas äriühingus. Lisaks sellele on Soneral 44% suurune osalus Läti äriühingus Lattelekom SIA. Sellised investeeringud annavad Sonerale ja Teliale olulise mõju Balti riikide telekommunikatsiooniteenuste turu arengu üle.

Kohtuvaidlused

Ühingu osalusel toimub kohtutes kaks hagimenetlust. Vaidluse objektiks on Telemedia Eesti AS aktsiate müük.

AS Eesti Telefon

Sissejuhatus

Aktsiaselts Eesti Telefon on praktiliselt ainus üldkasutatava püsitelefoniteenuse osutaja Eestis ja on tulude lõikes üks suuremaid Eesti ettevõtjaid. Seisuga 30.09.1998. a. oli ET-l kasutusel 483 967 põhiliini, seega oli põhiliinide tiheduseks sama kuupäeva seisuga 33,4% eeldatavast rahvaarvust. ET põhitegevuseks on kohalike ja rahvusvaheliste telefoniteenuste osutamine. ET kogukäive telefoniteenuste osutamise eest moodustas 1997. aastal 81,8% ET tulust. ET äritulud kokku 1997. aastal olid 1,516 miljardit krooni ja puhaskasum pärast maksude mahaarvestamist 179 miljonit krooni. 1998. aasta üheksa esimese kuu äritulud kokku on olnud 1,429 miljardit krooni.

51% ET aktsiatest on Ühingu omandis ning 49% Baltic Tele omandis. ET aktsionärid on sõlminud Aktsionäride lepingu, mis muuhulgas defineerib ET põhilised ärieesmärgid ja reguleerib Ühingu juhtimist ja majandamist. Nimetatud Aktsionäride leping lõpeb Uue Aktsionäridelepingu jõustumisel. ET suhtes sõlmitud Kontsessioonileping Vabariigi Valitsusega annab ET-le ainuõiguse osutada Eestisiseseid ja rahvusvahelisi kaugekõne kommuteeritava võrgul põhinevaid telefoniteenuseid, teleksi- ja telegraafiteenuseid kogu Eestis 8 aasta jooksul alates 01.01.1993.aastast. Telekommunikatsiooniseaduse eelnõu jõustumisel seadusena kehtib vaba konkurents telekommunikatsiooni vallas alates 01.01.2001.

Alates asutamisest 1992. a. detsembris on ET oma kahe strateegilise investori — Telia ja Sonera — abiga realiseerinud olulise investeerimisprogrammi, mille eesmärk on Eesti püsitelekkommunikatsiooni võrgu arendamine ja uuendamine. Programmi elluviimise tulemusena on ET saavutanud olulisi edusamme äritegevuses. Seisuga 31. detsember 1998. a. on ET eelneva viie aasta jooksul investeerinud telekommunikatsioonivõrku ligi 2,5 miljardit krooni, lisanud ligi 135 000 põhiliini ja vähendanud rahuldamata avalduste hulka 138 470-lt 31.12.1993. a. seisuga 65 468-le 30.09.1998. a. seisuga. Põhiliinide tihedus Eestis on suurenenud 23,4 põhiliinist 100 elaniku kohta (arvestatuna 1993. a.) 33,2 põhiliinini 100 elaniku kohta 30.09.1998. a. seisuga. Lisaks on ET keskjaamade digitaliseerituse tase suurenenud 5,4%-lt 1993. aasta lõpu seisuga 44,5%-le 30.09.1998.a. seisuga. ET äritulud on suurenenud 438 miljonilt kroonilt 1993. aastal 1,516 miljardi kroonini 1997. aastal. Arvestada tuleb ka 55 miljoni krooni suurust puhaskahjumit 1993. aastal võrreldes 179 miljoni krooni suuruse puhaskasumiga 1997. aastal. Paranenud on ka efektiivsus - põhiliinide arv ühe täiskohaga ET töötaja kohta on kasvanud 75-lt 1993. aastal 154-le (30.09.1998.a. seisuga). Töötajate arv on leitud vastava aasta oktoobrikuus ET töötajate arvu alusel, 1998.a. kohta aga 30.09. seisuga.

ET arenguprogrammi on oluliselt toetanud juhtkonna tehnilised ja muud erialased teadmised, samuti ka Telia ja Sonera panus, seda eriti programmi käivitamise algusjärgus. Lisaks on ET saanud kasu soodsast seadusandlusest ja maksukeskkonnast. ET poolt püsivõrgus kauge- ja rahvusvaheliste kõnede võimaldamise ainuõiguse tähtaeg möödub 2000. aasta lõpus (eelnimetatud ainuõigust nimetatakse käesolevas prospektis ka "*monopoliks*"). Tähtaja lähenemisel kavandab ET võimalusi oma kehtiva tariifstruktuuri ümberkorraldamiseks. Selleks on plaanitud tõsta kohalike kõnede maksumust ja kuumakseid. Samal ajal on kavas alandada kaugetelefonide ja rahvusvaheliste kõnede hinda. Tariifid korraldatakse ümber, et peegeldada täpsemalt osutatavate teenuste tegelikku maksumust ja luua eeldused efektiivseks konkureerimiseks turul.

ET on kuni 1996. aasta lõpuni olnud täielikult vabastatud tulumaksu tasumise kohustusest. 1997. ja 1998. a. jooksul maksustati ET-d tulumaksuga 50% ulatuses. Tulumaksuvabastus lõpeb täielikult alates 1999. aastast. Lisaks võib ET saada kasu edasilükkunud tulumaksuvara realiseerimisest ning väljaspool Tallinna ja ümberkaudseid maakondi tehtud investeringute maksusoodustustest.

ET registreeritud aadress on Kreutzwaldi 12, Tallinn.

Strateegia

ET strateegiliseks eesmärgiks on tagada ET-le juhtiv seisund püsivõrgu kaudu osutatavate telekommunikatsiooniteenuste osutajate hulgas Eestis. Eesmärgi saavutamiseks arendatakse ja laiendatakse jätkuvalt ET telekommunikatsioonivõrku ning suurendatakse kasutajatele pakutavate teenuste hulka, kvaliteeti ning konkurentsivõimet teenuse hinna osas. Lisaks sellele on ET eesmärgiks suurendada ettevõtja kasumlikkust, et tagada oma aktsionäridele suurem tulu.

Strateegiliste eesmärkide saavutamiseks kavatses ET jätkata olemasolevat võrguarendusprogrammi, viia lõpule haldusala ümberkorralduskava ja rakendada ratsionaliseerimeetmeid. Eelneva tulemusena peaks suurenema tootlus ja majandustegevuse efektiivsus. Sellised ümberkorraldused võimaldavad restruktureerida tariife, muuta efektiivsemaks andmeside teenuste osutamise ja tõsta ET poolt pakutavate teenuste kvaliteeti. ET strateegia lahutamatuks osaks on klientide parem teenindamine ning uute teenuste väljatöötamine ja pakkumine.

Võrguarendusprogramm

Alates tegevuse alustamisest 1. jaanuaril 1993. a. on ET rakendanud investeerimisprogrammi, mille eesmärgiks on ET telekommunikatsioonivõrgu arendamine ja uuendamine. Alates 1999. a. kuni ET monopoliseisundi lõppemiseni on ET-l plaanis investeerida võrgu arendamiseks 1,4 miljardit krooni. Programmi raames kavandatavate projektide seas on uute keskjaamade hankimine, edastus- ja juurdepääsvõrkude laiendamine, digitaliseerituse suurendamine (eriti Tallinnas) ja telekommunikatsiooniteenuste osutamine Eesti nn. "äärealadel" raadioside alusel.

Haldusümberkorraldus

ET algne haldusstruktuur oli kujundatud nii, et oleks tagatud võrgu kiire areng ja laiendumine. ET oli jaotatud 16 regionaalseks ühikuks, millest igaüks vastutas oma läbimüügi, turunduse, klienditeeninduse ja muu tegevuse eest. 1. jaanuaril 1997. a. algas ET haldusümberkorralduse esimene faas, millega loodi 13 erinevat funktsiooni täitvast üksusest koosnev uus struktuur. Üksused olid aruandekohustuslikud ET juhatuse esimehele. Ümberkorralduste põhjuseks oli vajadus korrigeerida algse struktuuri teatud puudusi, nt funktsioonide kattumist ja teatud ülesannete täitmise korraldamatust. ET haldusstruktuuri täiustati 1998. aasta juunis veelgi, kui struktuuriüksusi vähendati 6-le. Käesoleval ajal on ET struktuuriüksusteks (funktsionaalselt) teleteenused (tegutseb klienditeeninduse keskusena), telekommunikatsioonivõrgud (vastutab telekommunikatsioonivõrgu arengu ja hoolduse eest), infotehnoloogia, uuringud ja arendustegevus, kinnisvara ja logistika.

01. jaanuaril 1999. a. ühendati ET kinnisvara ja logistikaosakonnad, lisaks tsentraliseeriti ja viidi ET peakontoris üle raamatupidamine ning võeti kasutusele uus raamatupidamissüsteem, mis parandab info töötlemise ja kättesaadavuse võimalusi.

ET juhtkond usub, et ümberkorraldus õnnestus ning selle tulemusena väheneb personal ja suureneb efektiivsus. Juhtkond kavatses lähtuda neist tulemustest ning jätkata struktuuritasemete vähendamist mittevajalike funktsioonide kõrvaldamise kaudu, millega jätkatakse efektiivsuse suurendamist. Alates 01.01.1998 on ET

vähendanud töötajaskonda ligikaudu 10% võrra. Efektiivsuse tõstmisest loodetakse võrgu uuendamise ning ET infotehnoloogia süsteemide jätkuva arendamise teel saada ka muid tulusid.

Tariifide ümberkorraldus

ET poolt teatud teenuste eest nõutavad tasud ei peegelda käesoleval ajal teenuse tegelikku maksumust. Rahvusvaheliste ja riigisiseste kaugekõnede tariifid on toonud suurt tulu, millest subsideeritakse kohalike kõnesi, nende minuti- ja abonenttasu. Kuigi ET kehtiv tariifistruktuur on soodustanud ET võrguarendust, tunnistab ET, et tariifide ümberkorraldamata jätmise puhul on ET reaalse teenustasu peegeldamiseks monopoli lõppemisel 2000. aasta lõpul konkurentidega võrreldes oluliselt ebasoodsamas olukorras. Seega kavatseb ET ümber korraldada tariifistruktuuri, tõstes kohalike kõnede ja abonenttasude maksumust ja alandades samal ajal kauge- ja rahvusvaheliste kõnede maksumust. Kuigi teatud samme on antud protsessi juurutamisel juba astunud, loodab ET juhtkond enne monopoli lõppu keskenduda enam rebalansseeritud tariifide saavutamisele. ET tariifide ümberkorraldamise ettepanekuid toetab põhimõtteliselt ka Teede- ja Sideministeerium, kes 25. novembril 1998. a. kiitis heaks ET seni viimase tegevusplaani, mis sisaldab tariifide rebalansseerimise kava ja kõne alustamise tasu sisseviimist.

AS Eesti Telefon püüab järgida tariifide ümberkorraldamisel järgmisi üldiseid põhimõtteid:

- Era- ja äriklientidele kehtestatud tariifide erinevuse vähendamine
- Kohalike kõnede ja kohalike kaugekõnede vaheliste tariifierinevuste vähendamine
- Ühinemistasude alandamine peale eriõiguste lõppemist
- Kõrgemate kuutasude ning kõnealustustasu kehtestamine
- Rahvusvaheliste kõnede tariifide alandamine teatud riikide osas

Andmeside

31.12.1997 lõppenud majandusaastal moodustasid andmeside, internetiteenus ja nendega seonduvad teenused ligikaudu 3% ET müügituludest. Kirjeldatud teenuste osutamine Eestis toimub konkurentsivõrdel turul. Oluline sammuna tuleb esile tõsta "Atlas" kaubamärgi all reklaamitava teenustepaketi tutvustamist 1999. a. jaanuaris. Pakett sisaldab andmesidet, internetiteenust ning nendega seonduvaid teenuseid.

Klienditeenindus

ET juhtkond usub, et tulevikus muutub kvaliteetne klienditeenindus Eesti telekommunikatsiooniturul konkureerides oluliseks. Osana eelmainitud haldusümberkorraldusest loodi 1997. aasta jaanuaris uus müügi- ja turunduse üksus - Teleteenused. Selle organisatsiooni oluliseks ülesandeks on muuta ET-d kliendikeskseks. Lisaks vastutavad Teleteenused sellise turundusstrateegia väljatöötamise eest, mis aitab ET-l monopolijärgse konkurentsi tingimustes efektiivselt tegutseda. ET klassifitseerib tarbijad vastavalt nende vajadustele, et parandada teenuste taset.

Samuti on ET prioriteediks uute toodete arendamine ja teenuste pakkumine. 1998. aastal on hakatud osutama uusi teenuseid, sh kõne- ja faksiposti, teenuseid "Äratuskell" ja "Kellaeg" ning masshelistamine. 1998. a. lõpus muutusid kättesaadavaks ka *centrex* ja suletud kasutajagrupi teenused, rida ISDN teenuseid ja uus andmevahendusteenus. Samas piiravad uute teenuste rakendamist vanad telefonijaamad. Käesoleval ajal on ET keskendunud nimetatud probleemi lahendamisele.

Võrk ja abonendid

ET sai telefonivõrgu, mille aluseks oli NSV Liitu kuulunud maades ja muudes idabloki riikides iseloomulik analoog-tehnoloogia. Alates asutamisest 1992. aasta detsembris on ET teadlikult püüelnud oma võrgu arendamise ja uuendamise poole ning kuni 1997. aastani on ET poolt oma telekommunikatsioonivõrgule tehtud kulud moodustanud ligi 2,5 miljardit krooni. ET investeerimisprogrammi (mida suuresti dikteeris Kontsessioonileping) esialgseks põhisihiks, on olnud ET võrgu väljaehitamine Eesti äärealadel, kasutades nii traditsioonilist kui ka kaasaegseid juhtmeteta tehnoloogiaid ning tõstes võrgu digitaliseerituse astet. Lisaks lõpetati 1997. aastal kohaliku ja rahvusvahelise kiudoptilise kaabli ülekandevõrgu väljaehitamine.

ET olemasoleva kommutatsioonivõrgu moodustavad 11 põhilist digitaalemajaama, sh kaks esmast Tallinnas asuvat transiididigitaaljaama, mis vahendavad kõiki Eesti-siseseid kaugekõnesid ja rahvusvahelisi kõnesid. Lisaks

toimivad 11-st jaamast üheksa Eesti neljas erinevas linnas lokaaljaamadena, sealhulgas kolm neist transiitjaamadena analoog- ja digitaalvõrkude vahel. 30.09.1998. a. seisuga alluvad neile jaamadele 291 digitaalset alajaama ("KTJ") ja 631 kohalikku analoogalajaama, mis teenindavad abonente erinevates piirkondades. Viimased on kõik ühendatud fiiberoptilise kaabliga, raadioühenduse või vaskaabliga. ET baasvõrk põhineb 2,5 Gbit/s kiudoptilistel kaablitel, mis moodustavad ida- ja lääneringi, kusjuures kõik ühendused baseeruvad SDH ja PDH ülekandesüsteemidel. Baasvõrk on 2,5 Gbit/s kiudoptiliste kaablitega ühendatud Rootsi, Venemaa, Läti ja Soomega. Sellised ühendused baseeruvad SDH ülekandesüsteemidel. 30.09.1998. a. seisuga sisaldas ET baasvõrk 4050 kilomeetrit kiudoptilist kaablit, mis omakorda moodustab umbes 7,2% kogu võrgu kaablipikkusest ja oli 99,5% ulatuses digitaliseeritud. Alates 31.12.1997.a. on neli Eesti linna täielikult digitaliseeritud. Tallinnas asuv ET võrgu juhtimiskeskus jälgib kogu võrku ja koordineerib selle tegevust.

Eesti telekommunikatsioonituru hõivatus (*penetration*)

	1994	1995	1996	1997	1998E
Püsitelefon	24.5%	27.6%	29.8%	32.0%	33.2%

Käesoleval ajal osutab ET andmevahenduseks X.25, X.28, *frame relay* ja internetiteenuseid. Lisaks on koostöös Soneraga edukalt rakendama hakatud ka rahvusvahelist ATM-l baseeruvat andmesidetehnoloogiat, mis võimaldab andmevahetust kiirusega üle 155 Mbits/s. Pilootprojektina on Soneraga testitud ATM-ühendust Tallinna ja Helsingi vahel, millest saab põhiline interneti sidekanal. Väljaehitamisel on ka üle-eestiline ATM-võrk, mis võimaldaks andmeteenuste vahendamist. Selle käivitamist planeeritakse 1999. aasta alguses.

Intelligentse Võrgu (IN) teenused (kättesaadavad 0800 ja 0900 algavate numbrite vahendusel) baseeruvad ET digitaalemajaamade võimalustel ja on käesoleval ajal kättesaadavad nii analoog- kui ka digitaaljaama ühendatud abonentidele.

Järgmine tabel näitab ET võrgu arengut 31.12. seisuga 1993-97 aastate lõikes ning 30.09.1998.a. seisuga:

	1993	31.dets. 1994	1995	1996	30.sept. 1997	1998
Toimivad põhiliinid	349 720	377 884	411 678	438 811	468 593	483 967
Alajaamad - sh. RSS-d	687 15	710 33	775 91	799 138	887 252	922 291
Alajaamade liini maht	394 720	421 728	463 619	497 450	545 045	594 550
Mahu kasutamine (%-des)	88,6	89,6	88,8	88,2	86,6	81,4
Digitaaljaamadega ühendatud põhiliinide % ⁽¹⁾	5,2	10,9	20,0	27,0	37,6	44,5
Põhiliinid 100 elaniku kohta ⁽²⁾	23,2	25,3	27,96	30	32,2	33,4
Kiudoptiline kaabel transportvõrgus (km)	159	251	888	1,624	4000	4050
Kiudoptiline kaabel kogu võrgus (%)	1,0	1,0	1,8	3,6	7,0	7,2
Digitaaledastuse mahu protsent kogu võrgus ⁽³⁾	–	–	–	–	91,0	99,5

Märkused:

(1) Sisaldab tegelikult ühendatud põhiliine, mitte neid, mis võiksid olla ühendatud.

(2) Põhineb arvestatud elanikkonna suurusel. (Eesti Statistika nr. 10 1998, lk 4-5).

(3) Informatsioon enne 31. dets. 1997.a. puudub.

Kasutusel olevate põhiliinide arv oli 31.12.1993. a. seisuga 349 720 ja 30.09.1998. a. seisuga 483 967, seega on arv kasvanud 38,4%. 30.09.1998. a. seisuga oli ET võrgu telefonijaamade maht 594 550 liini. Sama kuupäeva seisuga on ET välja arvestanud, et ligi 79% põhiliinidest olid eraklientide kasutuses, 16% olid väike- ja keskmise suurusega ettevõtjate (SME-de) kasutuses ja ülejäänud 4% olid suurte äriklientide kasutuses. 30.09.1998. a. seisuga oli põhiliinide tihedus 33,4%, mis on EL standardite järgi suhteliselt väike, kuid mida saab osaliselt seletada asjaoluga, et püsiliinide võrku veel laiendatakse ja uuendatakse.

31.12.1993. a. oli püsitelefonide saamiseks esitatud rahuldamata avalduste arv 138 470. 1998. aasta 30.

septembriks oli avalduste arv vähenenud 65 468-ni. Avalduste esitajatest 35,9% olid oodanud püsitelefonis sisseseadmist enam kui 5 aastat. Ootenimekiri koosneb taotlejatest, kellest enamik elab Tallinna elamurajoonides, ülejäänud asuvad aladel, kus praktiliselt puudub infrastruktuur või see on vähearenenud. ET on hiljuti algatanud raadiotelefoni projekti, mille eesmärgiks on osutada teatud nimetatud aladel telefoniteenuseid.

Telefoniteenused

Alljärgnev tabel näitab ET netokäivet kategooriate kaupa 3 aasta jooksul (1995-97) ning samuti 1997. ja 1998. a. esimese üheksa kuu seisuga.

	31.dets.		30.sept		
	1995	1996	1997	1997	1998
		<i>(miljonites kroonides)</i>			
Kohalik telefonside ⁽¹⁾	400,9	704,4	984,9	693,2	915,6
Rahvusvaheline telefonside ⁽²⁾	317,6	282,1	295,1	224,2	315,3
Muud ⁽³⁾	94,8	141,6	192,8	138,0	180,8
Kokku	813,3	1 128,1	1 472,8	1 055,4	1 411,7

(1) Sisaldab kohalike riigisiseste kõnede müüki, kõnesid püsi- ja mobiiltelefonide vahel, liitumistasusid ja abonenttasusid.

(2) Sisaldab tulusid väljuvate kõnede eest (sh. mobiiltelefonidelt võetud kõned).

(3) Üheksa kuu perioodi andmed on auditeerimata.

Kohalikud telefoniteenused

Kohalike telefoniteenuste osutamine on ET üks põhiline tegevusala ning see moodustas 31.12.1997. a. seisuga 66,9% ET puhasmüügitulu. 30.09.1998. a. seisuga oli ET installeerinud 483 967 põhiliini.

	31. dets.		30. Sept ⁽³⁾		
	1995	1996	1997	1997	1998
		<i>(miljonites kroonides)</i>			
Kohalikud kõned ⁽¹⁾	47,6	103,2	174,2	119,5	204,7
Riigisisest kõned	140,3	354,1	132,2	96,7	106,1
Sidumine (mobiil) ⁽²⁾	—	—	385,7	267,5 ⁽³⁾	342,2 ⁽³⁾
Liitumistasud	42,3	37,8	43,1	26,8	27,3
Abonenttasud	170,6	209,3	249,7	182,7	235,3
Kokku	400,9	704,4	984,9	693,2	915,6

Märkused:

(1) Muutused 1995. aastast kuni 1997. aastani peegeldavad põhimõtteliselt asjaolu, et kuni 1994. a. lõpuni kasutas ET seadmeid, mis ei registreerinud kohalike kõnede kestust. Seadmeid täiustati 1995. a., vähemal määral ka 1996. a. ja selle ning teiste võrgu täiustamiste tulemusel registreeris ET märkimisväärselt suurenenud kohalike kõnede aja ja nõudis selle eest tasu.

(2) Need tasud on 1995. ja 1996. a. riigisiseste kõnede hulka arvatud.

(3) Üheksa kuu perioodi tulemused on auditeerimata

(4) Rahvusvahelised kaugekõned Eestis asetsevatelt mobiiltelefonidelt kasutades ET põhiliine sidumiseks kirjendati 1996 ja 1997 (kuid mitte aastatel 1995 ja 1998) mobiilsidumiseks. Mobiilsidumisest saadud tulud 1996.a-l kirjendati riigisiseste kaugekõnede all

Käesoleval ajal on ET-l ainuõigus osutada üldkasutatavaid kaugekõneteenuseid. ET monopoliseisund lõpeb 2000. a. lõpus. Lisaks kohalike ja Eesti-siseste kõnede ning põhiliste operaatoriteenuste osutamisele pakub ET hetkel ka piiratud hulka lisateenuseid, sh kõneposti, faksiposti, kõne ootamist ja ümbersuunamist, mis annab vastuvõtmata kõnede vältimise teel oma panuse suurenenud liinikasutusse, ning *centrix* teenuseid. Siiski ei ole need teenused kõikjal kättesaadavad, kuna nad sõltuvad digitaaltehnoloogia olemasolust.

Samuti pakub ET tasuta digi-plus teenust, mis võimaldab kasutajal valida ootel kõne, Kõne suunata, konverentskõne, samuti blokeerida teatud väljuvaid kõnesid. Selle teenuse eesmärgiks on vähendada telefonide väärkasutamist ja seeläbi omakorda ET poolt kantavaid kulusid, kui väärkasutatud telefonide arveid vaidlustatakse.

ET on hiljuti tutvustanud uut ISDN teenust. "Kodu ISDN" võimaldab kohalikul abonendil kasutada ühte liini korraga kolmeks erinevaks otstarbeks: kõne-, andme- ja faksiteadete vahenduseks. Uusi ISDN teenuseid kavatakse esitleda 1999. aastal.

ET liigitab oma kliendid kolme rühma: erakliendid, ärikliendid (väikesed ja keskmise suurusega ettevõtted (ettevõtted, mille kuarve on väiksem kui 50 000) edaspidi nimetatud ka kui SME-d) ja suurkliendid.

Järgmine tabel näitab antud klientide kategooriatega seotud teatud informatsiooni 1998. a. esimese üheksa kuu läbilõikes, st esimese perioodi lõikes, mil ET on kogunud sellist informatsiooni.

	31.12.1997	30.09.1998
	seisuga	seisuga
Toimivad põhiliinid ⁽¹⁾		
erakliendid	450 142	383 663
SME-d	—	79 350
Suurkliendid	18 451	20 954
Kokku	468 593	483 967
Kohalike kõnede maht ⁽²⁾ (milj. minutit)		
Erakliendid	925	753
SME-d	435	387
Suurkliendid	160	129
Sidumine	65 ⁽³⁾	155
Kokku	1585	1424

Märkused:

- (1) 1997. a. kohta pole võimalik anda eraldi andmeid eraklientide ja SME-de kohta ning varemate perioodide kohta pole tehtud klientide eristust.
- (2) Sisaldab kohalikke ja riigisiseseid kõnesid, samuti kõnesid mobiiltelefonidele, mobiiltelefonidele või mobiiltelefonide vahel, mis toimusid ET võrgu kaudu. Eristatud andmeid 1995 ja 1996.a. kohta pole võimalik anda.
- (3) Sidumise osas näitab 1997.a. kohalik kõnede maht ainult mobiiltelefonilt püsiliinile võetud minuteid ning mobiiltelefonilt mobiiltelefonile võetud kõnesid. Püsiliinilt mobiiltelefonile võetud minutite arv kirjendati teiste kategooriate all.

ET juhtkond usub, et põhiliinide arvu kasv on alates 1995. aastast praktiliselt toimunud eraklientide arvel. Suurklientide arv põhiliinide kasutusel on 1997. a. võrreldes 1996. aastaga isegi veidi vähenenud. 30.09.1998 9 kuu osas kajastus suurklientide poolne põhiliinide kasutus 6156 minutis põhiliini kohta. SME'de kasutus oli 1997. a. 4877 kõneminutit põhiliini kohta aastas ning kohalikul erakliendil oli põhiliini kasutus 1963 kõneminutit aastas. Kui suurkliendid kasutavad liine põhiliselt tööajal, siis eraklientide poolne liinikasutus toimub muul ajal.

Alljärgnev tabel näitab kohaliku kõne mahu kasvu kolme aasta jooksul (1995-97) ning samuti 1997. ja 1998. a. esimese üheksa kuu seisuga.

	1995	31.dets.	1997	30. sept.	1998
		1996		1997	
Kõne maht (milj. minutit)					
Kohalikud	502 ⁽¹⁾	896	1290	917	1115
Riigisiseseid	131	162	155	111	154
Sidumine ⁽²⁾	—	—	139	96	155
Kokku	633	1058	1584	1124	1424

Muutus kõne mahus (% aastas)	—	67,1	49,7	—	26,7
Põhiline perioodi lõpuks	411 678	438 811	468 593	454 555	483 967
Kohaliku kõne maht põhiliini kohta (minutid)	1538 ⁽¹⁾	2411	3380	2473 ⁽³⁾	2942 ⁽³⁾

Märkused:

- (1) Hinnatud (keskmine) vt allpool.
(2) Mobiilimahud, mis sisaldavad kõnesid mobiiltelefonidele, mobiiltelefonidelt ja mobiiltelefonide vahel, mille puhul kasutati ET võrku, olid arvestatud riigisiseste kõnede mahtude hulka 1995. ja 1996. a.
(3) Need arvud ei ole otseselt võrreldavad teistega, sest käsitlevad üheksakuulist perioodi.

Kuni 1994. a. lõpuni ei olnud ET poolt kasutatavad tehnikaseadmed võimelised registreerima kohalike kõnede kestust. Vastav seadmestik võeti kasutusele põhiliselt 1995. aastal, vähemal määral ka 1996. ja 1997. aastal. 1997. aasta 01. jaanuariks registreeriti 99,2% kohalikest kõnedest ja 01.01.1998. seisuga oli vastav suhtarv tõusnud 99,7%-ni. ET juhtkond usub, et see on üks põhjustest, miks kolme aasta jooksul registreeritud kohalike kõnede arv on oluliselt kasvanud. Muudeks põhjusteks on muuhulgas võrgu oluline laienemine ja kvaliteedi täiustamine, mis on kaasa toonud nii kõnede arvu suurenemise kui ka kvaliteetsema kõnede registreerimise. Kohalike kõnede arvu kasv on toimunud viimastel aastatel kohalike kõnede hinna olulise suurenemise taustal, kuna ET püüdleb monopoliseisundi lõppemist arvestades oma tariifipoliitika ümberkorraldamise poole.

1997.a. kirjendas ET esmakordselt eraldi mobiiltelefonidele ja mobiiltelefonilt tehtavaid kõnedeminuteid ning eristas ET võrgu kaudu mobiiltelefonvõrkude vahel tehtud kõnesid. Need kõned kirjendati varem kui kaugekõned. See on peamine põhjus, miks 1997. a. kaugekõnede arv vähenes. Kui liita 1997. a. kirjendatud mobiiltelefonidele ja nendelt tehtud kõnede arv, oleks kogumaht pidanud olema 294 miljonit minutit, mis näitab olulist kasvu võrreldes eelmise aastaga. Antud näit peegeldab mobiiltelefonide kasutuse olulist kasvu Eestis.

Riigisiseste telefoniteenuste hinnakujundus

31.12.1997. a. seisuga moodustas ET riigisiseste telefoniteenuste müügituludest 39,2% mobiiltelefonvõrkude sidumise tasud, 25,4% igakuised liini renditasud, 17,7% kohalike kõnede tasud, 13,4% kohalike kaugekõnede tasud ja 4,4% liitumistasud.

Järgnevad tabelid näitavad ET kohalike tariifide struktuuri arengumuudatusi alates 1994. a. oktoobrist:

Tariifid	okt. 1994 - veeb. 1996	märts 1996 - apr. 1997	mai 1997 - veeb. 1998	märts 1998 - jaan. 1999
Kohalikud kõned (sisaldab käibemaksu) ⁽¹⁾		(krooni minutis)		
Põhiajal	0,12	0,18	0,24	0,32
Soodusajal	0,09	0,09	0,12	0,16
Kaugekõned (sisaldab käibemaksu)				
Põhiajal	1,20	1,50	1,40	1,36
Soodusajal	0,90	0,75	0,70	0,68

Märkused:

- (1) Käibemaksu määr on kõigil ülal kirjeldatud perioodidel 18 %.
(2) Põhiaja tariifi rakendatakse kõnedele, mis toimuvad esmapäevast reedeni kella 7.00 ja 18.00 vahel, välja arvatud riiklikud pühad.

Oma võrgust mobiiltelefonivõrku tehtavate kõnede osas rakendab ET skeemi, mille kohaselt nimetatud kõnedest jääb ET-le teenustasudena 1 kroon minuti eest. Enne 1998.a. septembrit oli ET-le jääva tasu osa suurus erinevate mobiiltelefoniteenuste pakkujate puhul erinev. ET saab 1 krooni minuti eest fikseeritud tasu ka iga kõne minuti eest, mis on algatatud mobiiltelefoniteenuse pakkuja võrgust ja lõppeb ET võrgus või on algatatud ühe mobiiltelefoniteenuse pakkuja võrgust ja lõppeb teise mobiiltelefoniteenuse pakkuja võrgus ning mille puhul

on vahelülina kasutatud ET püsiliini.

Liitumistasud (sisaldab käibemaksu)	okt.1994 - märts 1996	apr.1996 - apr. 1997 (kroonides)	mai 1997 - jaan. 1999
Analoogi erakliendid	320	416	532
Analoogi ärikliendid	2680	2680	2680
Digitaali erakliendid	590	738	915
Digitaali ärikliendid	4500	4500	4500

Abonenttasud (sisaldab käibemaksu)	okt. 1994 - märts 1996	jaan. 1995 - veeb. 1996	märts 1996 - apr. 1997 (kroonides)	mai 1997 - jaan. 1999
Analoogi erakliendid ⁽¹⁾				
koos kohalike kõnede minutitasuga	27	24	31 ⁽³⁾	38
ilma kohalike kõnede minutitasuta ⁽²⁾	27	30	39 ⁽³⁾	47
Analoogi ärikliendid				
koos kohalike kõnede minutitasuga	90	90	110	118
ilma kohalike kõnede minutitasuta	90	110	132	140
Digitaali erakliendid	37	37	46 ⁽³⁾	57
Digitaali ärikliendid	190	190	220	220

Märkused:

(1) Eraklientide paralleeltelefonidel on madalamad tasud.

(2) Seda kategooriat ei kasutata alates 1997. a. keskpaigast ja seda ei ole ka järgmistes tariifide muutustes.

(3) See suurenemine sai teoks 1996. a. aprillis.

ET peadirektori 22. detsembri 1998. a. korraldusega nr. 1010-1/189 hakkab alates 01. veebruarist 1999. a. kehtima uus hinnakiri põhitelefoni liitumis- ja kuutasude kohta.

Hind kroonides käibemaksuga

1. Liitumistasu

Analoogvõrgu põhitelefoni äriklient	2150
eraklient	479

Digitaalvõrgu põhitelefoni ja statsionaarne raadiotelefoni ning mobiilvõrgu lülitatud statsionaarne telefon äriklient	3600
eraklient	842

2. Abonenttasud

Analoogvõrgu abonenttasu kuus	
<i>põhitelefoni kohaliku kõne minutitasuga</i>	
äriklient	106
eraklient	50
<i>põhitelefoni kohaliku kõne minutitasuta</i>	
äriklient	126
eraklient	62
<i>blokiraatoriga, kohaliku kõne minutitasuga</i>	
äriklient	85
eraklient	28

<i>kohaliku kõne minutitasuta</i>	
är klient	100
eraklient	35
<i>kollektiivkasutamisega põhitelefoni</i>	
eraklient kohaliku kõne minutitasuga	59
eraklient kohaliku kõne minutitasuta	71
<i>blokiraatoriga (paaris) telefon</i>	
eraklient kohaliku kõne minutitasuga	37
eraklient kohaliku kõne minutitasuta	49

Digitaalvõrgu ja statsionaarse raadiotelefoni ning mobiilvõrku lülitatud statsionaarse telefoni abonemnttasu kuus

är klient	198
eraklient	75

Kontsessioonilepingu alusel on ET-l vaba voli teenustasusid tõsta, seda eeldusel, et liitumis- ja abonemnttasusid eraklientidele ei suurendata tihedamini kui neli korda aastas ja iga selline hinnatõus on kooskõlastatud Vabariigi Valitsusega. Selliste tasude määrad peavad vastavalt kontsessioonilepingule adekvaatselt peegeldama teenuse osutamise kulusid, arvestades samas Eesti keskmise sissetulekuga. Kontsessioonileping sisaldab tingimust, et põhiteenuste eest nõutav tasu ei või ületada tegelike kulude tasategemiseks vajalikku määra ja mõistlikku kasumit. Kontsessioonilepingu tingimused ei sisaldu Eelnõus. Samas võib Vabariigi Valitsus nõuda ET-lt kontsessioonilepingu kehtivusaja jooksul selle sätete täitmist. Samas sätestatakse ka Eelnõus tariifidega seonduvaid küsimusi.

Kohalike kõnede tariifide tõus ja kaugkõnede tariifide alanemine alates 1996. a. veebruarist ning hiljutine abonemnttasude tõus peegeldavad ET tariifide ümberkorraldamise poliitika esimesi samme. See ümberkorraldamise protsess jätkub eeldatavasti kuni ET monopoliseisundi lõppemiseni 2000. a. lõpus.

Ühingu kõige uuem äriplaan näeb ette kohalike ja kaugkõnede tariifide muutmist alates 1999. a. Uue struktuuri kohaselt koosnevad kohalike kõnede tariifid kahest elemendist: kõne alustamistasu, mis on sama nii kohalike kui ka riigisiseste kaugkõnede puhul, ja minutitasu, mis on algselt kaugkõnede puhul kõrgem, kuid tõenäoliselt muutub hiljemalt 2001.a. sellega võrdseks. Samuti muutuvad tulevikus lähedasteks liitumis- ja abonemnttasud nii analoog- kui ka digitaalera klientide jaoks .

Uusi minutitasusid ning kõne alustustasu ei ole ET peadirektor veel oma korraldusega kinnitanud, kuid ei saa välistada, et need hakkavad kehtima alates 1. maist 1999.

Vastavad uued tariifid kõne alustamise osas kroonides oleksid arvestuslikult järgmised:

	Käibemaksuta	Käibemaksuga
Kõne alustustasu	0,41	0,48
Kohalik kõne	0,14	0,16
-soodusajal	0,07	0,08
Riigisisene kaugkõne	0,90	1,06
-soodusajal	0,45	0,53

Rahvusvahelised telefoniteenused

Rahvusvahelised telefoniteenused koosnevad peaaegu täielikult väljaminevatest ja sissetulevatest rahvusvahelistest kõnedest. 1997. aasta 31. detsembri seisuga oli rahvusvaheliste telefoniteenuste realiseerimiskäive 295,1 miljonit krooni, mis moodustab 20% ET realiseerimiskäibest sellel aastal. 1997. aasta 31. detsembri seisuga realiseeriti 66,4 miljonit minutit väljaminevaid rahvusvahelisi telefonikõnesid ja 71,1 miljonit minutit sissetulevaid rahvusvahelisi telefonikõnesid. Need andmed võivad välisoperaatoritelt saadud

täiendava ja täpsustava informatsiooni saamisel muutuda.

ET-1 on ainuõigus osutada kommuteeritavaid rahvusvahelisi püsitelefoniteenuseid kuni 2000. aasta lõpuni. ET juhtkond arvab, et monopoolse seisuse kadumisega asub ühing konkureerima uute turulepürgijatega, kes soovivad osutada rahvusvahelisi kõneteenuseid Eesti ettevõtjatele ja teistele klientidele, seda eriti Tallinna piirkonnas.

ET võimaldab oma kohalikele klientidele ning ka kolmele Eesti mobiiltelefonsideoperaatorile rahvusvaheliste kõnede teostamiseks juurdepääsu oma võrku. Aastal 1994 tuli ET turule teenusega, mis võimaldab klientidel välisriikidest võetud kõnede eest tasuta Eestis kehtivate tariifide järgi. Taolise skeemi järgi võetud kõnede eest esitatakse arve helistaja kodutelefoninumbrile. 1998. aasta 1. detsembri seisuga oli ET sõlminud 26 vastavat lepingut, sealhulgas Venemaa, Soome, Rootsi ja Norraga.

ET osutab rahvusvahelisi otsevalimisteenuseid kõikidesse Eesti jaoks olulistesse sihtriikidesse ning ka paljudesse teistesse riikidesse.

Alljärgnevas tabelis on ära toodud andmed sissetulevate ja väljaminevate rahvusvaheliste telefonikõnede kohta geograafiliste piirkondade lõikes kolme aasta jooksul 31. detsembri 1997. aasta seisuga ja 30. sept. 1998 seisuga:

	31. detsember			
30. sept.	1995	1996	1997	1998 ⁽⁶⁾
	<i>(miljonit minutit, välja arvatud protsendid)</i>			
Väljaminevad kõned				
Soome	15,6	17,7	19,1	15,7
Venemaa	13,9	13,8	15,2	12,2
Muud Skandinaavia ja Balti riigid ⁽¹⁾	9,9	11,6	14,3	12,4
Muud olulised SRV riigid ⁽²⁾	3,7	3,6	3,9	2,9
Muud olulised Euroopa riigid ⁽³⁾	6,2	7,7	8,8	5,8
Kõik ülejäänud riigid ⁽⁴⁾	3,9	4,1	5,2	6,9
Väljaminevad kõned kokku	53	58	66,5	56,0
Väljaminevate kõnede kasv <i>(protsenti aastas)</i>	-	10,4	13,7	—
Sissetulevad kõned				
Soome	18,6	20,8	25,0	20,0
Venemaa	13,9	11,4	11,7	8,1
Muud Skandinaavia ja Balti riigid ⁽¹⁾	10,6	13,1	16,7	12,9
Muud olulised SRV riigid ⁽²⁾	2,1	2,2	2,6	1,5
Muud olulised Euroopa riigid ⁽³⁾	7,3	8,5	9,6	4,6
Kõik ülejäänud riigid ⁽⁴⁾	3,4	3,9	4,8	7,3
Sissetulevad kõned kokku	55,9	60	70,4	54,4
Sissetulevate kõnede kasv <i>(protsenti aastas)</i>	-	7,3	17,3	—

Märkused:

(1) Hõlmab Rootsit, Lätit, Leedut, Taanit ja Norrat

(2) Hõlmab riike, mis moodustavad enam kui 0.5 protsenti kõnede koguarvust, näiteks Ukraina ja Valgevene

(3) Hõlmab riike, mis moodustavad enam kui 0.5 protsenti kõnede koguarvust. Nendest tähtsaimad on Saksamaa, Suurbritannia ja Holland.

(4) Kõige olulisem on Ameerika Ühendriigid. Mõnede siinkohal toodud riikide kohta avaldatud 1997. aasta näitajad põhinevad esialgsetel hinnangutel ning võivad muutuda.

(5) 1997. aastal ulatus ET ümberlülitusega transiitkõnede kõneminutite koguarv 100 000-ni, mis sisaldab kõnesid, mis ei alga ega lõpe Eestis, kuid mis suunatakse läbi ET võrgu.

(6) Prognoos ning tõenäoliselt on võimalikud olulised korrastused.

Kaks kõige tähtsamat Eestist väljaminevate telefonikõnede sihtmaad on Soome ja Venemaa, mis moodustasid 1997. aastal kahepeale kokku 51,7% väljaminevate kõneminutite koguarvust. Teised tähtsamad sihtmaad on Rootsi, Läti, Saksamaa ja Leedu, millest igauks moodustas 1997. aastal üle 5% väljaminevate kõneminutite koguarvust. Põhilised Eestisse sissetulevad kõned pärinevad samuti Soomest ja Venemaalt, mis 1997. aastal moodustasid tihthkokku 52,5% Eestisse sissetulevate kõneminutite koguarvust. Lisaks sellele moodustasid Rootsi,

Läti ja Saksamaa igakuks enam kui 5% Eestisse sissetulevate kõneminutite koguarvust 1997. aastal.

Eestisse sissetulevate kõneminutite koguarv on ületanud veidi väljaminevate kõneminutite koguarvu. Suurimad lahknevused on Soomesse tehtavate ja Soomest tulevate kõneminutite arvus (sissetulevate kõneminutite arv ületab oluliselt väljaminevate kõneminutite arvu) ning Venemaale tehtavate ja Venemaalt Eestisse tulevate kõneminutite arvus (väljaminevate kõneminutite arv ületab oluliselt sissetulevate kõneminutite arvu). ET arvates on see tingitud sellest, et rahvusvaheliste kõnede maksumus Soomes on oluliselt odavam kui Eestis, Venemaal on aga vastupidi.

ET on arvamusel, et rahvusvaheliste kõnede minutite arv on viimastel aastatel suurenenud tänu Eestisse tehtavate välisinvesteeringute kasvule ning Eesti majanduselu paranemisele, ET poolt võimaldatud põhiliinide arvu suurenemisele ja võrgu kvaliteedi paranemisele; vähemal määral ka alanenud kõnetariifide tõttu.

ET on sõlminud teiste sideettevõtjatega kahepoolsed tasaarveldamislepingud, kusjuures lepingutest umbes pooled on kooskõlas Rahvusvahelise Sideliidu ("ITU") poolt kehtestatud arvestus- ja arveldusraamistikuga. Laekumised rahvusvahelistest kõnedest sisaldavad makseid Eestis asuvatelt abonentidelt ning makseid teistelt sideteenuste osutajatelt sissetulevate kõnede eest. Igalt välisoperaatorilt saadavad maksed tasaarvestatakse sellele operaatorile tehtavate maksetega Eestist väljaminevate kõnede eest, et kindlaks määrata summad, mis kuuluvad arveldamisele nimetatud välisoperaatoriga. Vaatamata asjaolule, et sissetulevate kõneminutite arv ületab viimastel aastatel üldiselt väljaminevate kõneminutite arvu, ületavad väljaminevate kõnede eest tasutavad summad sissetulevate kõnede eest tasutavaid summasid, mistõttu ET on kohustatud tegema tasaarveldusmakseid. See tuleneb ennekõike asjaolust, et Vene sideoperaatorite poolt kehtestatud tasud ületavad märkimisväärselt operaatorite poolt ET-le makstavaid summasid Venemaale tehtavate rahvusvaheliste kõnede eest. Kuigi ET on viimastel aastatel üritanud veenda Venemaa sideoperaatorit oma tariife alandama, on läbirääkimised olnud üldiselt edutud.

Rahvusvaheliste telefoniteenuste hinnakujundus

Väljaminevate rahvusvaheliste kõnede eest tasutakse kõne kestuse alusel (mõõdetakse sekundites) ning tasu sõltub kõne sihtpunktist. Põhiaeg kestab kella 07:00-st kuni 22:00-ni (esmaspäevast reedeni) ning soodusajal on kõnede hind 25% võrra odavam. Hetkel jaotab ET maailma 33 erinevaks tariifitsooniks. Need tsoonid on suuresti moodustunud rahvusvahelise võrgu kujundamise ajaloolise arengu käigus ning kajastavad rahvusvaheliste sideoperaatoritega sõlmitud kokkulepete tingimusi. ET plaanib taolist tasustruktuuri ratsionaliseerida, vähendades tsoonide arvu ning määratledes tsoonid eeskätt nende geograafilise asendi alusel.

Alljärgnev tabel kajastab ET rahvusvaheliste tariifstruktuuride arengut põhiaja kõneminuti kohta viide põhilisse sihtpunkti alates 1995. aasta 31. detsembrist:

	Seisuga 31.detsember		1997 <i>(EEK)</i>	Seisuga 30. september	
	1995	1996		1997	1998
Soome	5.00	5.00	5.00	5.00	5.00
Venemaa ⁽¹⁾	7.50	7.50	7.50	7.50	7.50
Rootsi	7.50	7.50	7.00	7.00	7.00
Läti	5.00	5.00	5.00	5.00	5.00
Saksamaa	9.00	9.00	8.50	8.50	8.50

Märkus:

(1) 1. okt. 1998 tõstis ET selle tariifi põhiajal 10 kroonini minutis.

Ülaltoodud sihtpunktid moodustasid 1997. aastal ligikaudu 70% Eestist väljaminevate kõneminutite koguarvust. Kuigi Rootsi ja Saksamaale minevate kõnede tariife on alandatud üsna vähesel määral, on tabelis toodud perioodi lõpu reaalsed kõnetariifid inflatsioonimäärast tulenevalt (1995. a. 29%, 1996. a. 23% ja 1997. a. 11,2%) oluliselt madalamad kui nimetatud perioodi alguses.

Muud telefoniteenused

Teiseks peamiseks tulude allikaks on otseliinide rentimine ning tulud taksofonide kasutamise eest .

Otseliinide renditeenus hõlmab püsiühenduse loomist kõne- ja andmeside jaoks kahe erineva geograafilise punkti vahel. ET rendib otseliine kolmele Eesti mobiiltelefonsideoperaatorile, kes kasutavad nimetatud otseliine oma võrgu osana, ning andmesideteenuste osutajatele. Lisaks sellele rendib ET oma otseliine äriklientidele, kes kasutavad neid sidepidamiseks oma erinevate asukohtade vahel.

Seisuga 31. detsember 1997 rentis ET ligikaudu 2000 liini, millest umbes 10% olid analoogliinid ning ülejäänud digitaalliinid. ET pakub rendiks suurel hulgal standardseid analoog- ja digitaalliine, sealhulgas kahe- ja neljajuhtmeline analoogliine ja digitaalliine ülekandekiirusega 4.8 kuni 2,0 Mbit/s. Samuti pakub ET suure võimsusega digitaalliine teistele telekommunikatsiooniteenuste osutajatele.

Liinide renditasu sisaldab paigaldustasu ning igakuiseid rendimakseid, mis tasutakse ettemaksuna. Nimetatud tasude summa varieerub sõltuvalt liini pikkusest ja ülekandekiirusest.

Alljärgnev tabel kajastab muutusi taksofoniteenustest saadud tuludes kolmeaastase perioodi vältel, mis lõppes 31. detsembril 1997, ning üheksakuise perioodi vältel, mis lõppesid vastavalt 30. septembril 1997 ja 1998:

	31. dets.			30. sept.	
	1995	1996	1997	1997	1998
Taksofonide koguarv	2241	2260	2729	2555	2755
nendest kaarditaksofone	567	1647	2729	2421	2755
Tulu ühe taksofoni kohta (tuhat EEK) ⁽¹⁾	6,3	15,1	18,4	14,3 ⁽²⁾	15,3 ⁽²⁾

(1) Teave tulu kohta põhineb ET auditeerimata ja konsolideerimata finantsaruannetest EAS kohaselt.

(2) Kuna arvud käsitlevad 9-kuulist perioodi, siis need arvud ei ole otseselt võrreldavad.

Juhtkond usub, et suhteliselt madal tulu ühe üldkasutatava taksofoni kohta 1995. aastal ning vähemal määral ka 1996. aastal kajastab muuhulgas järgmisi tõsiasju: 1) kohalikud kõned olid tasuta; 2) kaugekõnesid ja rahvusvahelisi kõnesid sai võtta piiratud arvul kohtades; 3) kaardipettused esimese põlvkonna kaarditaksofonide suhtes. Pettuste arv on kaarditaksofonide suhtes jätkuvalt suur ning praegusel hetkel tegeleb ET vastavate kaitsemehhanismide väljatöötamisega. Alates 1998. aastast on ET oluliselt tõstnud taksofonikõnede tariife ning rakendab riigisisest ühtset põhiaja tariifi. Samuti pakub ET võimalust taksofonidesse helistamiseks.

Muud ET poolt osutatavad teenused hõlmavad andmesideteenuseid ja muid sellega seonduvaid teenuseid, seadmete müüki (peaasjalikult telefonide ja PABX seadmete müük), kolmandate poolte poolt osutatud teenuseid 900-ga algavatelt telefoninumbritelt (peamiselt meelelahutuslikku laadi teenused) ning telegrammi- ja teleksiteenuseid.

ET andmesideteenuste hulgas on Estpak nime all tuntud üldkasutatava pakettkommutatatsioonandmeside teenus, mis kasutab X.25 ja X.28 protokolle. Teenusel on üheksa koodi Eestis, võimalikud on ka ühendused 80 võrguga üle kogu maailma. ET andmetel oli tal 1997. aasta juuni lõpu seisuga umbes 240 Estpak teenuse kasutajat. Samuti pakutakse *frame relay* teenust MagNet, millel on ligikaudu 115 kasutajat, ning Interneti ühendust läbi ET võrguteenuse (suurim Interneti teenuse osutaja Eestis 1041 kliendiga). 1996. aasta lõpus sõlmiti IBM-iga leping andmesidevõrgu teenuse loomiseks ET riigisisese *frame relay* võrgu baasil, mis võimaldab ettevõtjatele juurdepääsu ISDN-võrgule. 1998. aasta alguses omandas ET (omades varem 15% osalust) 30% lise osaluse AS-is EsData (nimetatud firmas 15%-lise aktsiakapitali osaluse ostmise teel Ühingult). Ülejäänud 70% osalusest AS-is EsData kuulub Sonerale. EsData kolm tegevusvaldkonda on Internetiteenus Estnet-teenuse kaudu, andmevõrguteenuste osutamine, DXXNET, sh. ka *frame relay* teenused peamiselt Soome firmadele, ning modemite müük ja rentimine. EsData osutab internetiteenust Telecom Finlandi DataNet võrgu kaudu ning juurdepääs võimaldatakse sissehelistamise või renditud liinide kaudu. DXXNET on Telecom Finland Fastnet teenuse vahendaja Eestis.

ET turuosa Eesti andmeside turul on hinnanguliselt järgmine:

Interneti modemühendus (<i>dial-up</i>)	u 20%
<i>Frame relay</i>	u 35%
X25/28	100%

ET ja Telemedia Eesti omavad telefoniinfo teenust osutavat firmat AS Teabeliin. ET juhtkond leiab, et andmeside ja sellega seonduvad teenused on potentsiaalne tuluallikas tulevikus ning seetõttu kavatses ta pöörata nimetatud tegevusele rohkem tähelepanu. ET on uue kaubamärgi "Atlas" all välja arendanud nii olemasoleva kui ka teatud uue andmeside-, internetiteenuse ja nendega seonduvaid teenuseid sisaldava uue teenustepaketi. Teenust tutvustatakse 1999. a. jaanuari keskpaigas turunduskampaaniaga, kasutades televisiooni, ajalehti, ajakirju ja reklaamitahvleid.

Klienditeenindus ja turundus

Enne käesolevas prospektis kirjeldatud halduslikku restruktureerimist omas ET 13 piirkondlikku allüksust, millest igauks tegeles peamiselt telefoniliinide kasutamise võimaldamisega. Iga üksus vastutas oma turundustegevuse ja klienditeeninduse eest, mis viis detsentraliseerituseni ja administratiivse efektiivsuse puudumiseni.

Restruktureerimise järgselt sai Teleteenuste allüksus vastutavaks klienditeeninduse ja turundustegevuse eest. Kliendid jagunevad suurklientideks, äriklientideks (need jagunevad omakorda väikesteks ja keskmisteks ettevõtjateks) ja eraklientideks. Suurklientide ja äriklientide tugiteenistused asuvad Tallinnas (igauks neist tegeleb kas 20 suurkliendi või 50 keskmise kliendiga), samal ajal teenindavad 15 erinevat piirkondlikku klienditeeninduskeskust erakliente vastavates piirkondades. Lisaks sellele teenindatakse regionaalselt ka ärikliente, kes asuvad väljaspool Tallinna. Klienditeenindus hõlmab tellimuste vastuvõtmist ja täitmist, kliendiandmete säilitamist, maksete vastuvõtmist, arvetega seonduvate päringute tegemist, rikete parandamise korraldamist jne.

Kuigi kliendiandmete kohta võib päringuid teha telefoni teel, nõutakse kõikide nimetatud andmetes tehtavate muutuste edastamist kirjalikus vormis. Kõikidest riketest teatatakse telefoni teel, ning kui riket ei kõrvaldata kahe päeva jooksul pärast teate edastamist, tehakse kliendile kahe päeva abonenttasu suurune tagasiarvestus iga viivitatud päeva eest.

ET juhtkond arvab, et on veel piisavalt ruumi selliste klienditeenuste efektiivsuse tõstmiseks, mis hõlmavad kirjalike dokumentide koostamist ning on seetõttu aeganõudvad. 1999. aastal on kavas terve rea uute arvutisüsteemide rakendamine ning olemasolevate süsteemide täiustamine. See aitaks ET-l parandada oma klienditeeninduse taset ning tõsta ühingusisest efektiivsust.

Lisaks ülaltoodule on uue Teleteenuste allüksuse ülesandeks kujundada ja viia ellu turundusstrateegia, mis aitaks ET-l monopoli lõppedes edukalt konkurentsipüsida.

ET teostab regulaarseid kliendiuringuid mitmete agentuuride kaudu. Läbiviidud eraisikutest klientide uuringud näitasid, et eraklientide ostujõud on suhteliselt madal, et mobiiltelefonoperaatorid on ET võimalikud konkurendid ja et teadlikkus lisateenuste kohta on suhteliselt madal. Uuringu kohaselt kasutasid ärikliendid püsiliinifoni teenuseid rohkem kui mobiiltelefoniteenuseid, eelistasid teenuse funktsionaalsust ja kvaliteeti hinnale ja tundsid huvi lisateenuste, näiteks andmeside-, interneti- ja ISDNteenuste vastu. Uuringud näitasid ka seda, et hinnang ET-le oli kas keskmine või üle keskmise. Toetudes uuringu tulemustele, planeerib ET suurendada turu segmenteerimist, arendada oma andmesideteenuseid (eriti Internetiteenuseid), suurendada pakutavate lisateenuste arvu, rebalansseerida tariifid ja arendada välja erinevad hinnapaketid erinevate kliendigruppide jaoks ning koolitada kliente teenuste kasutamise osas.

Samuti on ET keskendunud oma infosüsteemide ja statistiliste andmebaaside arendamisele ning statistilise analüüsi teostamise meetodite täiustamisele, et hinnata paremini teatud muudatuste, näiteks tariifide tõstmise mõju ning arendada ja suunata uusi teenuseid nendele, kes seda kõige rohkem vajavad.

Lisaks ülaltoodule kavatses ET oma monopoli staatust silmas pidades pöörata oma imago kujundamise asemel suuremat tähelepanu turundustegevusele eelkõige uute toodete ja teenuste osas.

Arvete laekumine ja krediidikontroll

ET klientidele väljastatakse hetkel arveid igakuiselt vastavalt Eesti seadustes sätestatud nõudmistega. Arved tuleb üldiselt tasuda kahe nädala jooksul arvates nende kättesaamisest ning neid saab tasuda nii ET

klienditeeninduskeskustes kui ka otseülekandega kliendi pangakontolt ning muudel pankade ja postkontorite poolt pakutud viisidel (väikese teenustasu eest).

Eraklientide krediidikontrolli teostatakse piirkondlikult, samas kui äriklientide ja suurklientide arvetega tegeletakse Tallinnas. ET-s hetkel kasutusel olev krediidikontrolli kord, mis koostati 1998. aasta alguses, näeb arvete mittetasumise korral ette meeldetuletust telefonitsi või kirjalikult. Juhul, kui arvet ei tasuta 15 päeva jooksul pärast maksetähtaega, võidakse kliendi teenindamine ajutiselt katkestada. Kliendi lepingu lõpetamine leiab tavaliselt aset üks kuu pärast teeninduse ajutist katkestamist, seda juhul, kui arvet ei ole ikka veel tasutud. Nimetatud kord võib erineda suurklientide, näiteks Valitsusside puhul, mille puhul võidakse võimaldada pikemaid krediidiperioode.

Arvete kohta saab päringuid teha ja neid saab vaidlustada teeninduskeskustes või kirja teel. Sellistel juhtudel ei nõuta tavaliselt vaidlustatud summade tasumist arve tähtaja saabudes. Kuigi taolisi päringuid ja vaidlustamist võib teha ka telefoni teel, kuulub arve siis täielikule maksmisele tähtaegselt.

1998. aasta 30. septembri seisuga ulatus tähtjaks tasumata arvete kogusumma 60,5 miljoni kroonini, millest 42,2 miljonit olid vähem kui 30 päeva tähtaja ületanud võlgnevused.

Alates 1998. a. on ET rakendanud 50%-list provisjoni võlgnikele, kelle telefon on ajutiselt suletud ja 100%-list provisjoni juhtudel, kui võlg on maksmata üle ühe kuu pärast telefoni lõplikku väljalülitamist. Provisjone arvutatakse iga kuu.

Suuremahuliste pettuste kahtluses tellis ET uuringu pettuste uurimise osakonna vajalikkuse kohta. Uuringu kohaselt on võimalik, et ET võib pettuste tõttu kaotada kokku 100 miljonit krooni aastas. Kuigi ET juhtkonna arvates on selline hinnang liiga kõrge, on palgatud nõustaja ja kavatakse luua umbes kaheksaliikmeline meeskond pettuste avastamiseks ja ärahoidmiseks.

Investeeringute programm

Viimastel aastatel on ET teostanud mitmeid projekte, et arendada ja kaasajastada oma sidevõrku. ET poolt 31.12.2000 lõppeval kaheaastasel perioodil ulatuvad sidevõrku paigutatavad investeeringud 1,2 miljardi kroonini. ET on arvestanud, et nimetatud investeeringute põhieesmärgiks on võrgu võimsuse ja ulatuse suurendamine, hoolduskulude vähendamine suureneva digitaal tehnoloogia kasutamise teel ning tema poolt osutatavate teenuste kvaliteedi parandamine ja teenuste hulga suurendamine.

ET investeerimisprojektid koostatakse projektijuhi juhendamisel tehnilise ja finantsmeeskonna poolt. Iga projektijuht peab täitma üksikasjaliku investeeringu hindamise lehe, mis sisaldab maksumuse analüüsi ja informatsiooni igakuiste rahavoogude kohta. Projekti elluviimisel võrreldakse projekti tegelikku maksumust detailse eelarvega, arvestades ka võimalike lisakulutustega, mis kuuluvad täiendavale hindamisele ning eraldi kinnitamisele ET peadirektori poolt.

ET kavatsuste kohaselt suunatakse kaheaastasel perioodil lõpptähtajaga 31. detsember 2001. a. tehtavad investeeringud peamiselt juurdepääsuvõrgu täiendamisse (ligikaudse maksumusega 250 miljonit krooni aastas), transmissioonivõrgu laiendamisse (ligikaudse maksumusega 80 miljonit krooni aastas) ning mahu suurendamisse peamiselt uute telefonijaamade hankimise teel (ligikaudse maksumusega 30 miljonit krooni aastas). Eriti loodab ET enne 2000. aasta lõppu oluliselt suurendada oma võrgu digitaliseerituse astet Tallinna äripiirkondades vanade analoogseadmete väljavahetamise teel.

Lisaks sellele on ET kinnitanud projekti RAS1000, mille eesmärgiks on telefonivõrgu arendamine hõredalt asustatud piirkondades, kus kasutatakse raadiotehnoloogiat. ET hinnangul vajavad kaasageid telefoniteenuseid nimetatud piirkondades ligikaudu 24 000 inimest. Projekti teostamise käigus on samuti ette nähtud olemasolevate piiratud võimsusega põhiliinide väljavahetamine. Need liinid teenivad praegusel hetkel umbes 6000 klienti. Leping on sõlmitud Ericsson AB-ga ning on esitatud esimesed seadmete tellimused 30 000 kliendi teenindamiseks. Projekti teostamise tähtjaks on planeeritud aasta 2000 ja selle hinnanguline maksumus on 365 miljonit krooni.

ET on teinud 1995. a. investeeringuid summas 399,2 miljonit krooni, 1996. a. summas 528,4 miljonit krooni, 1997. a. summas 666,8 miljonit krooni ja 1998. a. hinnanguliselt summas 665 miljonit krooni.

Alljärgnevalt on toodud ET tehtud investeeringute jaotumine Eestis arvestatuna tuhandetes kroonides.

	1995	1996	1997	1998
Eesti kokku	399,253	528,415	666,777	665,055
Harju Maakond	174,818	257,776	352,966	401,366
sh. Tallinn	149,247	234,158	311,890	
Hiiu maakond	29,435	14,718	2,960	13,294
Ida-Viru maakond	30,764	35,199	66,577	45,378
Jõgeva maakond	3,239	4,828	13,241	10,558
Järva maakond	3,702	11,893	13,031	8,973
Lääne maakond	28,065	13,340	9,873	9,781
Lääne-Viru maakond	17,525	10,837	10,944	23,452
Põlva maakond	392	9,719	9,563	2,245
Pärnu maakond	42,054	26,767	43,155	36,109
Rapla maakond	1,666	8,454	8,597	4,746
Saare maakond	2,836	28,516	22,109	14,712
Tartu maakond	32,642	32,754	79,701	51,734
Valga maakond	733	16,995	10,865	7,438
Viljandi maakond	19,215	30,803	17,049	11,823
Võru maakond	12,167	25,816	6,147	11,735
Maakondade vahel jaotamata				11,711

1998 a. prognoos põhineb aasta esimese 10 kuul ning selline prognoos võib tegelikkusest erineda.

Alljärgnevas tabelis on toodud investeeringute jaotumine objektide vahel miljonites kroonides (1998. a. investeeringute suurused on hinnangulised ning võivad muutuda):

	1995	1996	1997	1998E
Ehitised	13,4	28,2	34,7	41
Masinad ja seadmed	6,3	-	14	25
Infotehnoloogia	14	23,7	45,2	34,5
Telefonivõrk	357,1	447,1	568,7	545,6
Muud	8,4	29,4	4,1	19
Kokku	399,2	528,4	666,7	665

1998 a. prognoos põhineb aasta esimese 10 kuul ning selline prognoos võib tegelikkusest erineda.

Konkurents

ET arvab, et tema monopoliseisundi lõppedes 2000. aasta lõpus tuleb tal asuda otseselt konkureerima, seda eriti rahvusvaheliste telefoniteenuste osas. ET teeb konkurentsiolekorruga kohanemiseks ettevalmistusi, arendades ja ajakohastades oma telefonivõrke, teostades halduslikku ümberkorraldamist ja võttes kasutusele meetmeid efektiivsuse suurendamiseks ning tulemuslikkuse parandamiseks oma praeguste tariifstruktuuride ümberkorraldamise teel. Põhitähelepanu on pööratud klienditeenindusele ja turundustegevusele ning uutele teenustele.

ET juhtkond usub, et pärast ET monopoliseisundi lõppemist võivad konkurentsi pakkuma hakata uued turule pürgijad. ET on arvamisel, et peale EMT võivad ET-le rahvusvaheliste telefoniteenuste osutamisel ning vähemal määral ka kohalike ja kaugekõneteenuste osutamisel hakata konkurentsi pakkuma üks kahest või mõlemad mobiiltelefonide operaatorfirmad. Lisaks sellele on võimalikeks tulevasteks konkurentideks ka hetkel tegutsevad kaabel-TV- ja infrastruktuuriettevõtted. Taolise konkurentsi ulatus ja mõju ET-le sõltub tervest reast teguritest, kaasa arvatud sellest, millises ulatuses ET on rakendanud oma strateegiaid konkurentsi võime suurendamiseks, samuti potentsiaalsete konkurentide äristrateegiast, suutlikkusest ja rahalistest vahenditest, domineerivatest turutingimustest konkurentsi tekkimise hetkel ning antud ajahetkel kehtivatest turuosalisi puudutavatest Eesti seadustest.

Kuigi ET ei ole püsitelefoniteenuste osutamisel konkurentsi vastu täielikult kaitstud, ei tunneta ta antud alal praegusel hetkel märkimisväärset konkurentsi ning on arvamusel, et enne tema monopoliseisundi lõppu on taolise konkurentsi tekkimine ebatõenäoline.

Siiski osutavad ET-le hetkel konkurentsi kolm mobiiltelefonide operaatorfirmat ning andmesideteenuste osutajad, kuna andmesideteenuste turust omab ET hetkel suhteliselt väikest turuosa.

Tulevikus tekkivat konkurentsi Eesti püsitelefonide turul võib mõjutada ka areng side- ja infotehnoloogia valdkonnas. Tehnoloogilised uuendused on viinud infoedastuse alternatiivide arvu suurenemiseni. Nendeks alternatiivideks on muuhulgas mobiiltelefonide mitmed vormid, raadiolingid ja internetiside, kusjuures kõiki loetletuid võib vaadelda võimalike konkurentsiallikatena. Nagu mistahes konkurentsi tingimustes toimivas ärikeskkonnas, ei saa ka siin kindlalt öelda, millist mõju avaldab suurenenud konkurentsi ET äritegevusele või tulevikuväljavaadetele.

ET tegutseb vaba konkurentsi tingimustes andmesideteenuste turul ja astub samme, et võistelda selles valdkonnas edaspidi efektiivsemalt. ET mõõnab, et ta ei ole põhiteenuste osutamisel veel täielikult kasutanud oma monopolseisundist tulenevaid võimalusi.

Infotehnoloogia ja aasta 2000

ET kasutab hetkel mitmeid erinevaid tarkvarasüsteeme ning olemasolevate süsteemide uuendamine või täiustamine on kas planeeritud või juurutamisjärgus. Juhtkond usub, et uute süsteemide ja täiustuste kasutuselevõtmine suurendab olulisel määral efektiivsust hetkel paberkanalitel põhinevate protsesside automatiseerimise teel ning kõigile ET organisatsioonidele ühise juurdepääsu võimaldamise kaudu kliendiinfole. ET sätestas 1998. aasta eelarves ning näeb 1999. aasta eelarves ette vastavalt 30 ja 45 miljonit krooni infotehnoloogilistele uuendustele ja täiendustele.

ET infotehnoloogiaallüksus loodi jaanuaris 1997. See koosneb 61 täiskohaga töötajast ning mõnedest osalise töötajaga töötajatest ja konsultantidest. Kõik ET-s kasutatavad tarkvarasüsteemid on kaitstud erinevate turvasüsteemidega.

ET on loonud vastava meeskonna, kes tegeleb aastaga 2000 seonduvate küsimustega. Seda projekti alustati 1997. a. oktoobris ja meeskonda kuuluvad antud hetkel 14 inimest. Kavandatakse 2000. aasta auditi tegemist sõltumatute konsultantide poolt ning plaane ettenägematute asjaolude lahendamiseks. ET juhud on arvamusel, et on veel vara määratleda 2000. aasta mõju ET tegevusele.

Varad

ET põhivarad koosnevad peakontorist Tallinnas, üleriigilistest vahejaamadest üle Eesti ja piirkondlikest klienditeeninduskeskustest. Kokku oli ET omandis 30. septembri 1998 seisuga 314 objekti ja ET rentis 563 objekti. Seoses digitaliseerimisega on vabanenud osa seniseid tootmispindu, mille väljarentimisest saadi 1997. aastal renditulusi u. 5,4 miljonit krooni.

01. jaanuari 1999. a. seisuga oli ET omandis ehitisi ja maatükke Tallinnas 48, Harjumaal 64, Raplamaal 13, Lääne-Virumaal 22, Ida-Virumaal 44, Jõgevamaal 19, Järvamaal 21, Tartumaal 44, Põlvamaal 25, Võrumaal 19, Valgamaal 33, Viljandimaal 19, Läänemaal 34, Pärnumaal 33, Saaremaal 22 ja Hiiumaal 15. 01. jaanuari 1999. a. seisuga rentis ET ehitisi, ruume ja pindu Tallinnas 70, Harjumaal 54, Raplamaal 32, Lääne-Virumaal 45, Ida-Virumaal 35, Jõgevamaal 21, Järvamaal 24, Tartumaal 51, Põlvamaal 18, Võrumaal 31, Valgamaal 19, Viljandimaal 49, Läänemaal 10, Pärnumaal 64, Saaremaal 34 ja Hiiumaal 8 ühikut.

A/S EESTI TELEFON BILANSIS OLEVAD EHTISED JA KRUNDID

30.09.1998

Hoonete arv	Aadress	Ehitised	Hoone netopind m ²	Krundi pind m ²	Bilansiline jääkväärtus tuhandetes kroonides 30.09.1998 seisuga
	Endla t. 16	Emajaam	6 036	3 632	33 034
	Koorti t. 15	Emajaam	4 694	2 517	19 215
	Kreutzwaldi t. 12	Peakontor	2 353	1 242	8 109
	Kuuse t.4	Rahvusvaheline transiitjaam	714	1 462	5 733
	Sõle t. 14	Kontor	3 194	10 084	37 233
	Sõpruse pst. 193	Emajaam	5 190	6 228	15 523
48	Tallinn kokku		56 350	227 876	182 256
64	Harju maakond kokku		18 200	159 403	24 336
13	Rapla maakond kokku		4 292	39 138	8 316
22	Lääne-Viru maakond kokku		6 367	39 953	7 344
44	Ida-Viru maakond kokku		19 531	66 634	27 609
19	Jõgeva maakond kokku		3 876	33 846	7 584
21	Järva maakond kokku		7 410	48 725	22 785
39	Tartu maakond kokku		15 556	62 488	35 666
25	Põlva maakond kokku		3 702	23 672	8 414
19	Võru maakond kokku		5 024	22 489	5 481
33	Valga maakond kokku		8 896	38 229	17 070
19	Viljandi maakond kokku		4 510	12 342	6 322
34	Lääne maakond kokku		7 404	80 765	18 157
33	Pärnu maakond kokku		7 245	54 359	22 452
22	Saare maakond kokku		5 297	39 314	6 932
15	Hiiu maakond kokku		1 965	12 677	8 762
470	KÕIK KOKKU :		175 623	961 910	409 485

Kuuse tn. maa on kinnistu.

Muud maad on maakasutuses maamaksu alusel.

A/S EESTI TELEFON VÄLJAST RENDITUD PINNAD 30.09.1998

Piirkond	rendipind m ²
Kokku Tallinn	5 665.6
Kokku Harjumaa	4 178.9
Kokku Raplammaa	1 152.7
Kokku Lääne-Virumaa	2 630.7
Kokku Ida-Virumaa	4 697.3
Kokku Jõgevamaa	2 745.6
Kokku Järvamaa	1 752.3
Kokku Tartumaa	2 226.8
Kokku Põlvamaa	1 184.4
Kokku Võrumaa	1 303.7
Kokku Valgamaa	633.7
Kokku Viljandimaa	1 881.7
Kokku Läänemaa	614.2

Kokku Pärnumaa	3 041.4
Kokku Saaremaa	1 148.9
Kokku Hiiumaa	211.5
Kokku rendipindu	35 069.3

Pärast halduslikku ümberkujundamist vaatab ET kinnisvaraosakond varad üle, et määrata kindlaks võõrandamiseks sobilikud objektid. 1997. a. müüdi 17 objekti 19,7 miljoni krooni eest bilansilise jääkväärtusega 13,6 miljonit krooni. 1998. a. 9 kuuga on müüdnud 9 objekti 0,7 miljoni krooni eest bilansilise jääkväärtusega 1,1 miljonit krooni. Hetkel on võõrandamiseks määratud kuni 36 objekti, mille bilansiline jääkväärtus on 30.09.1998 seisuga 25 miljonit krooni, kuigi nimetatud varade võõrandamisest loodetakse saada reaalselt tulu ainult ligikaudu 7 miljonit krooni. Sellega seoses otsustas ET hinnata alla ühe varaobjekti maksumus 20 miljoni krooni võrra 1998. a. üheksa kuu seisuga. Aastaruande koostamisel kavatseb ettevõtte juhtkond kriitiliselt üle vaadata ka muude hoonete raamatupidamisväärtused. Seda arvestades on 1998 a. 9 kuu aruannetes tehtud täiendav provisjoni suurus 35 miljonit krooni.

ET varade bilansiliseks väärtuseks on praegusel hetkel nende hinnanguline väärtus nimetatud varade üleminekul ET-le 1992. aastal. Seetõttu on võimalik, et mõnede või kõigi ülejäänud varade bilansiline väärtus võib olla suurem või väiksem kui nende hetke turuhind. Sellega seoses otsustas ET lisada oma 1998. a. esimese üheksa kuu finantsaruannetesse 20 milj. krooni suuruse provisjoni ühe nimetatud vara osas.

Uuringu- ja arendustegevus

ET uuringu- ja arendusallüksus vastutab uute toodete ja teenuste arendamise ja turule toomise eest. Allüksus on jaotatud kaheks eraldi sektsiooniks, mis tegelevad kõne- ja andmeteenuste arendamisega. Tootearendussektsioon tegeleb uute teenuste arendamisega turustatavateks toodeteks ning Turundussektsioon tegeleb kliendi vajaduste uurimisega, ettevõttesiseste koolitusmaterjalide koostamisega ning kõikide uute toodetega seonduvate reklaamürituste koordineerimisega. Allüksus loodi pärast ET administratiivset restruktureerimist 1997. aasta jaanuaris ning koosnes 30. septembri 1998. aasta seisuga 32 töötajast.

Osakonna arendustöö keskpunktis on hetkel ISDN tooted, suletud kasutajagrupp, *centrex* teenused ning erinevad andmeside tooted.

ET juhtkond ja töötajad

ET-d juhib peadirektor, kes on ka juhatuse esimeheks. Juhatuse liikmed (ning esimees) nimetatakse ametiselt nõukogu poolt, mis omakorda valitakse aktsionäride koosoleku poolt.

Nõukogu

Toomas Sõmera, nõukogu liige. Vanus 53. Hr. Sõmera lõpetas Tallinna Tehnikaülikooli raadiotehnika eriala 1975. aastal. Aastast 1991. on ta Ühingu juhataja ning peadirektor. Hr. Sõmera kuulub mitme tunnustatud organisatsiooni — näiteks Tallinna Tehnikaülikooli — vilistlasühenduse juhtorganitesse.

Mart Nurk, nõukogu liige. Hr. Nurk on 1969. a. lõpetanud Stockholmi ülikooli bakalaureusena õigusteaduse alal. 1995. aastast on ta Telia AB asepresident ning Baltikumi osakonna juht. Aastatel 1991-1994 töötas ta Rootsi ajalehe Aftonbladet turundusdirektorina ning reklaamiosakonna juhina. Hr. Nurgal on kaks täisealist last, ta on abielus 1969. aastast.

Rein Koov, nõukogu liige. Vanus 39. Hr. Koov lõpetas 1982. a. Tartu Ülikooli matemaatikateaduskonna *cum laude*. Käesoleval hetkel töötab Sthenos Grupi tegevdirektorina. 1997. a. töötas hr. Koov Tallinna Pank Asset Management tegevdirektorina ning enne seda alates 1993. aastast Tallinna Panga harukontorite osakonna juhina. Hr. Koov on abielus ning tal on kolm last.

Juhani Armas Vienola, nõukogu liige. Vanus 49. Hr. Vienola lõpetas 1974. a. Vaasa School of Economics magistrikraadiga majandusteaduse alal. 1998. a. esimesest juunist on ta Sonera rahvusvaheliste operatsioonide osakonna vanem asepresident. Enne seda töötas hr. Vienola sama osakonna asepresidendina. Aastatel 1996-1997 oli ta Telecom Finland osakonna asepresident ning aastatel 1994-1995 sama äriühingu võrkude grupi

osakonna asepresident. 1998. a. seisuga osaleb hr. Vienola peale ET ka Lattelekomi, Baltic Tele, Sonera AB, Amber Holding, Lietuvos Telekomas, North West-GSM ja AXXON juhtorganite töös. Hr. Vienola hobideks on kirjandus ning golf.

Juhatus

Jaan Sven Männik, tegevdirektor ja juhatuse esimees. Vanus 53. Hr. Männik omandas magistrikraadi masinaehituse erialal Lundi Ülikoolis. Aastatel 1974-1989 töötas ta rahvusvaheliste projektide juhina esmalt Rootsi firmas KMW ning seejärel Alfa-Lavalis. Teliasse asus ta tööle investeringute juhina 1989. aastal ning töötas ET-s Tallinna võrkude direktorina ajavahemikul 1993-1995. Telias töötades nimetati ta ET tegevdirektoriks ning juhatuse esimeheks vastavalt 1997. aasta jaanuaris ja augustis. On samuti AS Teabeliini nõukogu esimees ja AS EsData nõukogu liige.

Jorma Juhani Kilpeläinen, finantsdirektor ja juhatuse ase-esimees. Vanus 53. Hr. Kilpeläinen omandas *baccalaureus artiumi* kraadi majanduse ja ärijuhtimise erialal Helsingi Majanduskoolis. Ajavahemikul 1966-1996 — kuni tema tööleasumiseni ET-sse — töötas hr. Kilpeläinen mitmetel erinevatel ametikohtadel Soome ettevõtetes ja muudes Põhja-Aafrika, Lähis-Ida, Prantsusmaa ja Venemaa ettevõtetes. Aastatel 1985-1990 töötas hr. Kilpeläinen veel ka kaubandusnõunikuna Soome Suursaatkonnas Kreekas. Hr. Kilpeläinen asus ET-s tööle 1996. aasta juulis finantsdirektorina, valiti juhatuse liikmeks 1997. aasta augustis ning juhatuse ase-esimeheks 1998. aasta juunis. Hr. Kilpeläinen lahkus ET-st 1999. aasta 1. juunil.

Valdo Kalm, juhatuse liige. Vanus 32. Hr. Kalm lõpetas Tallinna Tehnikaülikooli bakalaureusena elektrotehnika erialal. Hr. Kalm on töötanud ET-s (ning selle eelkäijates) mitmetel erinevatel ametikohtadel alates 1986. aastast. Ta valiti juhatuse liikmeks 1997. aasta augustis ning 1998. aastal asus ta juhtima Teleteenuste allüksust. Samuti on ta [Tallinna Botaanikaia] nõukogu liige ning mitte-tulundusühingu 'oti Klubi juhatuse liige.

Irina Morozova, juhatuse liige. Vanus 53. Pr. Morozova omandas bakalaureuse kraadi elektrotehnika erialal B. Brjujevitsi nimelises Leningradi Elektrotehnika ja Side Instituudis. Enne ET asutamist töötas ta telefonkaugsidejaamas alates 1968. aastast. ET asutamisel 1992. a. töötas ta rahvusvaheliste ja kaugekõnede osakonna juhatajana. Sellest ajast alates on ta töötanud mitmetel erinevatel ametikohtadel. 1997. aastal nimetati ta Televõrkude allüksuse direktoriks ning 1998. aastal juhatuse liikmeks.

Andres Käärrik, juhatuse liige. Vanus 34. Hr. Käärrik omandas bakalaureuse kraadi raadiotehnika erialal Tallinna Polütehnilises Instituudis. Hr. Käärrik on töötanud ET-s (ning selle eelkäijates) mitmetel ametikohtadel alates 1987. aastast. Ta on Teleteenuste Arenduse allüksuse direktor alates 1997. aasta jaanuarist ning juhatuse liige alates 1998. aasta aprillist. Ta on ka AS Teabeliin nõukogu liige.

Nõukogu ja juhatuse liikmete olulised ärihuvid

Toomas Sõmeral, Jaan Sven Männikul, Jorma Juhani Kilpeläinenil, Valdo Kalmil, Irina Morozoval, Andres Käärrikul ja Juhani Armas Vienolal olulisi ärihuve ei ole.

ET nõukogu liige Rein Koovil on oluline ärihuvi AS-is Sthenos Invest (100% osalus) ja Mart Nurgal AB-s Matinu Konsult (100% osalus).

Töötajad

Seisuga 30. september 1998. töötas ET-s 3132 põhi- ja 60 poole kohaga töötajat. Ligikaudu 35% ET töötajatest on ESAL-i ehk Eesti Sidetöötajate Ametiühingute Liidu liikmed. ESAL-iga on ET sõlminud kollektiivlepingu, mis kehtib kuni 31. detsembrini 1998 ning kui pooled ei lepi kokku teisiti, pikeneb automaatselt järgnevaks üheks aastaks. Nimetatud leping reguleerib individuaalsete töölepingute sisu, sealhulgas töötundide arvu, puhkust, töötasu, tööohutust, koolitust ja informatsiooni vahetust ET ja ESAL-i vahel.

ET-s ei ole toimunud ühtki tööalast rahutust alates ettevõtte asutamisest 1992. aasta detsembris ning juhtkond usub, et suhted töötajatega on head. ET põhikohaga töötajad töötavad nelikümmend tundi nädalas, nende maksimaalne lubatud tasustatud ületunnitöö on 200 tundi aastas ning nende puhkuse pikkus on 33 päeva aastas. Keskmise töötasu ET-s oli 1997. aastal ligikaudu 40 protsenti kõrgem kui riiklik keskmine töötasu 45 000 krooni aastas. Töötajad saavad ka muid soodustusi, näiteks arstiabi ja kindlustusi.

Alljärgnevas tabelis on ära näidatud mõningased andmed töötajate arvu kohta erinevate kategooriate lõikes seisuga 31. oktoober 1996, 1997 ja 1998. Statistilistel eesmärkidel on ET kohustatud esitama Eesti Statistikaametile iga aasta oktoobriks aruande töötajate keskmise arvu kohta. Alljärgnevas tabelis toodud numbrid hõlmavad põhikohaga töötajate arvu, millele on liidetud ka poole kohaga töötajate arvu ekvivalent põhitöökohtade suhtes:

		31. oktoober	
	1996	1997	1998
Juhtivtöötajad	320	354	295
Juhtivspetsialistid	343	524	408
Spetsialistid	834	676	943
Kantselei	666	563	477
Tehniline personal	1206	1139	824
Autojuhid	83	37	17
Lihttöölised	251	227	172
Kokku	3703	3520	3135

Kuigi töötajate koguarv on viimastel aastatel vähenenud, on toimunud nihe madalalpalgaliste töötajate osast kõrgemalt tasustatud ja haritumate töötajate poole. ET loodab, et taoline suund jätkub vähemalt 1998. ja 1999. aastal ning et töötajate koguarv väheneb veelgi, kuna ühing üritab parandada tegevuse efektiivsust. ET-l ei ole tänaseni olnud mingeid raskusi seoses tööjõu vähendamisega ning loodab, et neid ei teki ka tulevikus.

ET nõukogu liikmetele maksti 1998. a. tasusid kokku 240 000 krooni. ET tegevjuhtkonnale maksti sama tähtaja jooksul summeerituna 5 298 200 krooni.

Tütarettevõtjad

Käesoleval hetkel on ET-l üks tütarettevõtja. AS Teabeliin tegeleb telefoninumbritega seonduva teabe andmise ning kogumisega. AS Teabeliin asutati 1996. aastal. ET omandis on 60% kõigist AS-i Teabeliin aktsiatest. Teiseks aktsionäriks on AS Telemedia Eesti. AS Teabeliin 1997. a. majandusaasta käive oli 19,3 milj. krooni, netokasum 0,7 milj. krooni ja netovarad 3,5 milj. krooni.

Tehingud seotud osapooltega

ET on lepingupooleks lepingutes EMT, oma praeguste vähemusaktsionäride Telia ja Soneraga ning teatud riigiasutustega. Kõik sellised lepingud on sõlmitud vabadel läbirääkimistel kokkulepitud normaalsetel tingimustel. Samadel põhimõtetel on sõlmitud aktsionäride lepingud ning lepingud Strateegiliste Investoritega finantseerimiseks ja telefoniteenuste osutamiseks riigiasutustele.

Kohtuvaidlused

ET ja Riigi vastu on algatatud kaks Ühingu seisukohast olulise tähtsusega hagimenetlust. Esitatud hagid põhinevad peamiselt väidetel Kontsessioonilepingu seadusevastasuse kohta. Ühes menetluses on hagejaks AS Ritabell ning teises Tanel Järvet. Mõlemas menetluses on kostjad esitanud vastused. Kohtuprotsessid võivad kujuneda pikaks, sest läbida tuleb erinevaid kohtuinstantsse. Samas ei saa täielikult välistada, et kohus otsustab tunnistada teatud ET ainuõigused tühiuks. Eelnevas lauses toodud ei tule käsitleda õigusarvamusest, vaid tähelepanu juhtimiseks tulevikus saabuda võivatele sündmustele ning nendega seonduvatele riskidele.

AS Eesti Mobiiltelefon

Sissejuhatus

Eesti Mobiiltelefon ("**EMT**") on nii kasutajate arvu kui ka tulude poolest suurim kolmest mobiiltelefonside operaatorist Eestis. 30. septembriks 1998. a. oli EMT-l u 136 000 klienti, kes moodustasid ligikaudu 9,3% selle kuupäeva arvestuslikust rahvaarvust. 1997. a. moodustasid EMT tuludest 97,1% mobiiltelefonsideteenuse osutamise eest saadud tasud ja kõnemaaksumusest saadud sissetulekud (sealhulgas *roaming* kõnedest ja kõnedest

siseriiklikelt püsiliinidega telefonidelt). 1997. a. olid EMT äritulud 892,6 miljonit krooni näidati puhaskasumiks (pärast maksude maha arvestamist) 239 miljonit krooni. 1998. aasta esimesel üheksal kuul oli EMT grupi (EMT ja selle konsolideeritud tütaretevõtjad) ettevõtete konsolideeritud äritulu majandustegevusest 1,014 miljardit EEK-i.

Kuni Ühingu restruktureerimiseni oli 51% EMT aktsiate omanikuks Ühing, 24,5% omanikuks Sonera ja 24,5% omanikuks Telia. EMT aktsionärid on sõlminud Aktsionäride lepingu, mis muuhulgas defineerib EMT põhilised ärilised eesmärgid ja reguleerib ühingu juhtimist. EMT-l on litsents pakkuda mobiiltelefoniteenuseid vastavalt NMT-450, NMT-900, GSM-900 ja GSM-1800 standarditele kuni 31. augustini 2006. a.

Pärast Ühingu restruktureerimist omandab Ühing 100% EMT aktsiatest.

Alates esimese litsentsi saamisest 1991. aastal on EMT strateegiliste investorite abil püüdnud arendada kõigepealt NMT-450 analoogvõrku, alates 1995. aastast GSM digitaalset mobiiltelefonidevõrku. 1998. a. lõpu seisuga kattis EMT GSM-i võrk 95% Eesti territooriumist ja arvestuslikult 98% elanikkonnast, samas kattis EMT analoogvõrk 98% territooriumist ja arvestuslikult 99% elanikkonnast. Lisaks sellele on EMT sõlminud rahvusvahelisi *roaming* lepinguid, mis tagavad tema klientidele juurdepääsu mobiiltelefoniteenustele 59 välisriigis, s.h. kõigis Euroopa riikides.

EMT on kasutanud kahe strateegilise investori, Sonera ja Telia, kogemusi juhtimises, tehnilistes ja muudes tegevusvaldkondades ning mujal, eriti oma võrgu väljaehitamise algusaastatel. EMT edu aluseks võib olla ka asjaolu, et EMT-le anti välja esimene mobiiltelefoniteenuste litsents Eestis.

EMT juhatus usub, et Eestis on märkimisväärne rahuldamata nõudlus telekommunikatsiooniteenuste järele. Seda kinnitab püsiliinifonide tihedus ja ootenimekirja püsifoniteenuste kasutamiseks (seisuga 30.09.1998 umbes 65 500 taotlejat). Mobiiltelefone omavate isikute tihedus Eestis (seisuga 30.09.1998) oli hinnanguliselt 17%. EMT usub, et Eestis tekitavad pideva nõudluse mobiiltelefoniteenuste järele tõenäoliselt telekommunikatsiooniteenuste nõudluse kõrge tase Skandinaavia maades koos Skandinaavia maade kultuurilise mõju ja Eesti üldiselt eeldatava majanduskasvuga, samuti Skandinaaviamaade kultuuriline mõju.

EMT registreeritud aadress on Sõle 14, Tallinn.

Mobiiltelefonitehnoloogia

Ülevaade

Mobiilsed telekommunikatsioonisüsteemid kasutavad analoog- ja digitaaltehnoloogiat. Mobiiltelefonivõrkude poolt kasutatav raadiosageduste spekter on jagatud paljudeks sagedusaladeks, millest igaüks on jagatud raadiosageduskanaliteks.

Digitaalsüsteemid

Digitaaltelekommunikatsioonivõrke rakendati esmalt 1990ndate alguses tänu nende analoogsüsteemidest parematele tehnilistele näitajatele. Digitaalsüsteemid võimaldavad võrreldes analoogsüsteemidega tõhusamat raadiosagedusspektrit, täiustusi kõnekvaliteedis, turvalisuses (kogu andmeedastus on kodeeritud) ja laiemaid *roamingu* võimalusi. Lisaks sellele pakuvad digitaalsed süsteemid ka laiemat teenuste ringi (näiteks lühisõnumiteenus (SMS), laiendatud faksiteenus, suurendatud andmeedastus, kõne ja helistaja identifitseerimine ja kõikvõimalikud muud täiendavad teenused). Lisaks võimaldab digitaaltehnoloogia efektiivsemat patareitoite kasutamist kui analoogsüsteemide puhul. Tänu sellele on võimalik kasutada väiksemaid ja kergemaid käsitelefone, mis on mobiiltelefoniteenuste kasvu juures oluline. Nendel põhjustel on GSM ja teised digitaalsüsteemid asendamas analoogsüsteeme eriti Euroopas, kust GSM on pärit ja kus seda laialdaselt kasutatakse.

Antud hetkel on kasutusel neli põhilist mobiiltelefonitehnoloogia standardit: Euroopas, Austraalia ja paljudes Aasia, Aafrika, Lääne-Ameerika ja Araabiamaades kasutatav GSM standard; Jaapani digitaalsüsteem; ja kolm Ameerika Ühendriikide digitaalsüsteemi, millest üks on GSM variant (PCS 1900).

GSM

GSM arendati välja selleks, et lihtsustada ning soodustada telekommunikatsioonisüsteemide ühtlustamist ja integratsiooni Euroopa Liidus. CEPT, Euroopa posti ja telekommunikatsioonitalituste organisatsioon, alustas 1982. aastal kogu Euroopa mobiiltelefonsüsteemi arendamist 900 MHz lainealal. 1987. aastal kirjutasid 13 Euroopa riiki alla vastastikkuse mõistmise protokollile ("*GSM MoU*"), millega terves Euroopa võeti vastu GSM standard. 1991. aastal täiendati GSM MoU kokkulepet, et võimaldada riikidel, kes ei ole CEPT liikmed, ka sellega ühineda. 1998. a. oktoobri keskpaigaks olid GSM MoU-le allakirjutanud 228 operaatorit 119 riigist ja territooriumilt.

GSM süsteemi võtmekomponendiks on SIM-kaart, mis võimaldab käsitelefoni kasutajat identifitseerida. Kaardil säilitatud andmed identifitseerivad klienti nii võrgu jaoks kui ka teenuste jaoks, milleks antud kliendil on õigus. Kuna kliendi identiteet on kaardil, võib reeglina iga aparati kasutada ühenduses SIM-kaardiga, sest see kannab kliendi identiteeti edasi. Ilma kehtiva SIM-kaardita ei ole võimalik aparati normaalselt kasutada.

GSM 1800

GSM 1800, varemalt tuntud kui DCS 1800, on 1991. aastal vastu võetud Euroopa standard. GSM 1800 on oma olemuselt nagu GSM 900 süsteem kõrgemal lainealal, kuigi sellel on märkimisväärselt suurem maht kui GSM 900-l. GSM 1800 nn kärje praktikas kasutatav maksimumraadius on võrreldes GSM 900 maksimaalse 35 kilomeetriga (70 kilomeetrit laiendatud kärje ulatus) tavaliselt väiksem. GSM 900 puhul. Selle tulemusena loovad kärgede arv geograafilises piirkonnas ja järelikult sageduse uuesti kasutamise võimalus mittekülgnevates kärgedes lisamahtu. Väiksem GSM 1800 kärje raadius nõuab aga suuremat hulka võrguseadmeid, mis üldiselt suurendab oluliselt sellise süsteemiga tegutsemise kulu eriti maapiirkondades. Nende tehniliste näitajate tõttu on GSM 1800 kavandatud eelkõige linna, tihedasti asustatud ümbruskonda.

GSM 1800-l põhinevad teenused on käiku lastud mitmetes Euroopa maades, sealhulgas Suurbritannias, Saksamaal, Prantsusmaal, Soomes ja EMT poolt Eestis.

Infrastruktuur

Mobiiltelefonside võrkude infrastruktuur tugineb (põhineb) võrgu poolt kaetud geograafilise piirkonna jagamisel kärgedeks, mille diameetrid varieeruvad paarisajast meetrist kuni 70 kilomeetrini, ja samaaegsel võrgusiseselt mittekülgnevates kärgedes asuvate samasageduslike raadiokanalite uuesti kasutamisel. Vastavalt sellele on raadiokanal, mida ühes kärjes kasutatakse telefonikõneks, samaaegselt kasutatav lähedalasuvas, mittekülgnevas kärjes, ilma et tekiks häireid. See mitmekordistab sama kanali poolt teenindavate kasutajate arvu. Igas kärjes on üks või enam tugijaama vastuvõtjat, mis on raadiosignaali kaudu ühenduses kärjes asuvate aktiivsete mobiiltelefoni kasutajatega.

Kasutades mobiiltelefonsidevõrgus GSM tehnoloogiat, on igas kärjes installeeritud tugijaamad ühendatud tugijaama kontrolleritega ("*BSCs*"), mis omakorda on ühendatud mobiilside keskjaamaga ("*MSCs*"). MSC-d on ühendatud teiste MSC-dega samas võrgus ja teiste püsiliin- või mobiiltelefonside võrkudega. MSC-d kontrollivad kõnede ühendamist ja lasevad mobiiltelefoni kasutajatel liikuda vabalt kärjest kärge, jätkates samal ajal oma kõnet. Ühendused tugijaamade, BSC-de ja MSC-de vahel koosnevad transmissiooniliinidest, mis sisaldavad kiudoptilisi kaableid, vaskaableid ja mikrolaine linke.

Mobiiltelefonside võrgu mahtu saab suurendada mitmel moel, millest mõnda või kõiki saab kasutada ühenduses teistega. Mõned tehnikad on iseloomulikud kõigile süsteemidele. Teisi saab kasutada ainult digitaalvõrkudes. Suurenevat nõudlust saab rahuldada kõigepealt kärgedesse kanalimahtu lisades. Kui kõik kanalid on kasutatud, võib mahtu suurendada mitmel moel, millest kaks levinumat on kärje sektoriteks jagamine ja kärje jagamine. Kärje sektoriteks jagamine sisaldab lisasuundantennide paigaldamist (tüüpiliselt kolm suunda, mis asetsevad üksteise suhtes 120 kraadi all) ja olemasolevale tugijaamale raadioseadmete lisamist. Sellega suurendatakse nende kõnede arvu, mida saab käsitleda antud piirkonda katva jaama poolt. Kärje jagamine seisneb juba olemasoleva kärje jagamises mitmeks kärjeks. See suurendab mittekülgnevate kärgede arvu antud geograafilises piirkonnas ja võimaldab seal suuremat sageduste taaskasutust. Veel üks lahendus GSM võrkude mahu suurendamiseks on selle tarkvara omaduste optimeerimise teel. Tugijaamu ning nende poolt kasutatavaid raadiovahendeid ja teenindavaid ühendusi opereerib keskne protsessor, mis teeb kindlaks, kuidas saab ressursse

igal ajahetkel parimal viisil kasutada.

Telefonikõned GSM mobiiltelefonside süsteemis

Kui mobiiltelefonside kasutaja helistab, edastab mobiiltelefon raadiosignaali lähimale tugijaamale, mis juhib kõne sellega ühendatud BSC-le, mis omakorda juhib kõne oma MSC-le. Kui määratud kõnesaaja on sama võrgu kasutaja, juhitakse signaal MSC poolt tugijaamale, mis teenindab kärke, kus määratud kõnesaaja asub, ja edastatakse seejärel tugijaama kaudu kõnesaajale. Muul juhul saadab MSC signaali teisele telekommunikatsioonivõrgule läbi nende võrkude ühenduspunkti.

Väljastpoolt kasutaja mobiiltelefonside võrku sissetulevad kõned toimetatakse vastava telekommunikatsiooni kandja poolt MSC-le, mis juhib kõne BSC-le ja läbi lähima tugijaama mobiiltelefonikasutajale.

Mobiiltelefonside võrk teostab järelevalvet tugijaama poolt mobiiltelefonilt vastuvõetud signaali tugevuse ja kvaliteedi üle. Kui kasutaja liigub tugijaamast eemale, teeb süsteem kindlaks, kas signaali ei saaks paremini vastu võtta teise kättesaadava tugijaama poolt. Sellisel juhul kantakse kõne üle sellesse tugijaama. See ülekanne võtab aega sekundi murdosa ja üldiselt ei märka seda ükski kõne osapool. Kui mobiiltelefon liigub üle asukoha või kärje piiri kõne ajal, paneb BSC algse tugijaama saatma kõne külgnevale tugijaamale, mis katab mobiiltelefoni asukoha geograafilist piirkonda. Seda kutsutakse kanalivahetuseks kärke vahel.

Strateegia

EMT põhiline äristrateegia on jätkata Eestis juhtiva mobiiltelefonside teenuste pakkujana. Et seda eesmärki saavutada, kavatses EMT jätkata kõrge võrgukvaliteedi hoidmist nii kaua kui võimalik, et pakkuda kõrgetasemelist klienditeenindust ja kui vajalik, konkurentsivõimeliste hindadega teenuste pakette.

Võrgu kvaliteet

EMT juhatus usub, et GSM-võrgu kvaliteet, mis on muuhulgas hinnatav võrgu leviala ja mahuga, saab EMT edu peamiseks määrajaks konkurentsivõitluses. Olles Eestis esimene GSM mobiiltelefonside litsentsi saaja, on EMT geograafiline leviala Eestis märkimisväärselt laiem kui tema kahe konkurenti oma, ja juhatus usub, et võrk on vastavalt ka kõrgema kvaliteediga. EMT GSM võrk katab antud hetkel rohkem kui 95% Eesti kogu territooriumist ja umbes 98% elanikkonnast. EMT loodab, et GSM võrgu geograafiline ulatus saab suureks plaanis 1998. aasta lõpuks valmis ja seejärel keskendutakse peamiselt leviala kvaliteedi parandamisele. EMT usub, et see toob endaga kaasa märkimisväärsed kapitalikulutusi vähemalt kahe järgneva aasta jooksul.

EMT on samuti ainuke analoogmobiiltelefonsidevõrgu pakkuja Eestis. See võrk katab peaaegu kogu maa ja peaaegu kogu elanikkonna. Samas on analoogmobiiltelefonside tehnoloogia vähem arenenud kui GSM tehnoloogia ja EMT analoogmobiilside kasutajate arv väheneb, kuna kasutajad lülituvad ümber GSM süsteemidele. EMT ei ole veel otsustanud, millal analoogvõrk välja lülitada.

Klienditeenindus

EMT juhatus usub, et kõrgekvaliteetne klienditeenindus mängib olulist rolli EMT konkurentidest eristamisel, kasutajate baasi laiendamisel ja klientide lojaalsuse säilitamisel. EMT klienditeenindus on kavandatud nii, et pakkuda kasutajatele kasutajasõbralikke, kõrgekvaliteetseid mobiiltelefonsideteenuseid ja efektiivset klienditeenindust laia diilerite võrgu toel. Kuigi turu-uuringud näitavad, et antud hetkel on klientide rahulolu kõrge, kavatses juhatus jätkata klienditeeninduse parandamist, seda eriti klienditeeninduse komplekteerimise ja koolituse kaudu. EMT on pannud oma klienditeeninduskeskuse infotelefoni tööle 24-ks tunniks ööpäevas. Keskus vastab kõigi kasutajate otsestele järelepärimistele mobiiltelefoni kasutamise ja arвете osas ja annab ka muud informatsiooni. Samuti on EMT sisse seadnud infosüsteemid, mis võimaldavad uutele kasutajatele teenuse aktiveerumist ühe-kahe päeva jooksul ja mis väljastavad klientidele igakuiselt arveid.

Hinnad

Kuigi on raske täpselt võrrelda erinevate Eesti mobiiltelefonsideoperaatorite hindu tulenevalt pakutavate pakettide iseloomust, on EMT hinnad antud hetkel üldiselt konkurentide omadest kõrgemad. EMT juhatus usub, et see peegeldab nii fakte, et EMT GSM võrgu kvaliteet ja leviala on parem kui tema rivaalidel ja et uute tulijatena on

konkurendid pidanud turuosa võitmiseks agressiivselt oma hindu pakkuma.

Samuti usub EMT juhatus, et tulevikus, kui erinevate võrkude kvaliteet peaks võrdsustuma, saab peamiseks operaatorite eristajaks kvaliteet ja teenuste kulu, sealhulgas lisateenused. Vastavalt sellele on EMT välja töötanud või töötamas erinevaid hinnapakette, mis võimaldavad kasutajatel valida nende vajadustele kõige paremini sobivate kuutasude, kõneminuti hinna ja lisateenuste vahel. EMT püüab eriti säilitada oma kliente, kes kasutavad palju teenuseid, pakkudes neile spetsiaalselt väljatöötatud hinnapakette ja esitledes uusi lisateenuseid.

EMT mobiiltelefonsidevõrk

Võrgu infrastruktuur

EMT-l on kaks võrku, analoog NMT-450 võrk ja digitaalne GSM võrk. Analoogvõrku seob üks Tallinnas asuv Ericssoni keskjaam ja 180 Nokia poolt tarnitud tugijaama.

GSM võrgu osas on põhiliseks tarnijaks olnud Ericsson, kuigi teatud seadmed on hangitud ka teistelt tarnijatelt. 30. septembriks 1998. a. hõlmas EMT GSM võrk endas 623 kärke ja üle 300 tugijaama, mida kontrollisid neli BSC-d ja kaks MSC Tallinnas.

Alljärgnev tabel annab detailse ülevaate EMT võrgu NMT-450 ja GSM levialast 31. detsembri 1995, 1996, 1997 ja 1998. a. seisuga.

	1995	31. 1996	dets.	1997	1998
(protsentides)					
NMT					
elanikkond	85	98		99	99
territoorium	75	95		98	98
GSM					
elanikkond	65	75		95	98
territoorium	10	35		75	95

EMT teostab terve võrgu teenuste üle järelvalvet oma peakontorist Tallinnas. Et leevendada potentsiaalsete lülitamisvigade või võrgu elementide vigade tagajärgi, on EMT sisse seadnud tagavaraseadmed ja rajanud kriitiliste võrgu elementide vahel alternatiivsed (lisa/ tagavara) liinid. Veelgi enam, EMT tehnikaosakonnas on 23 töötajat pidevalt seotud võrguplaneeringu, hooldamise ja juhtimisega. Lisaks on EMT-l oma peamiste varustajatega hoolduslepingud.

EMT kontrollib regulaarselt oma võrgu koormuskarakteristikuid ja vajadusel suurendab tugijaamade mahtu või lisab tugijaamu sinna, kuhu vaja.

Mobiiltelefonside süsteemi maht on muuhulgas sõltuv ka mobiiltelefonsidevõrgu operaatorile määratud raadiosageduskanalite arvust. Teede- ja Sideministeerium on sageduste spektri jaganud võrdselt kolme mobiiltelefonside litsentsi vahel. Vastavalt sellele võib EMT kasutada 39 GSM sagedust. EMT kavatseb lähiajal oma praegust sageduste korduvkasutust suurendada, kasutades selleks olemasolevaid tehnoloogiaid.

EMT-le on eraldatud numbrisarjad, millel on suunanumbrid 250, 251, 252 ja 253. Sellest tulenevalt on EMT-l võimalus anda välja umbes 400 000 viiekohalist telefoninumbrit. Ühele konkurentidest on antud hetkel eraldatud ainult üks suunanumber ja teisele kaks. EMT usub, et tal on piisavalt numbreid, mis vastaksid loodetavate kasutajate nõudlusele. Lisaks sellele usub EMT, et vajaduse tekkimisel on võimalik telefoninumbreid juurde saada.

Võrgu arendusplaan

EMT oli 1998. a. lõpuks saavutatud GSM võrgu peaaegu täieliku geograafilise leviala Eestis. Ühe osana võrgu kvaliteedi täiustamise poliitikast seab EMT praegu sisse raadiolinkidel põhinevat magistraaltransmissiooni süsteemi, et minimeerida võrgu funktsioneerimise häirete põhilisteks põhjusteks olevaid ülekande/transmissiooni

probleeme, ja samuti kavatseb EMT osana IN infrastruktuurist installeerida SSP lülitamissüsteemi. EMT pakub GSM 1800 teenust Tallinnas, kasutades Ericssoni tugijaamu.

Samuti kavatseb EMT keskenduda jätkuvale lisateenuste väljaarendamisele.

Tarnijad

EMT valis avaliku pakkumise tulemusena oma peamiseks GSM infrastruktuuri ja operatsiooniliste toetussüsteemide varustajaks Ericssoni. Lisaks on teised teatud tarnijad tarninud GSM võrguseadmeid ja võimaldanud, GSM standardite spetsifikatsiooni tagades, erinevate müüjate seadmete ühtesobivuse ja vahetatavuse. EMT usub, et seadmetega varustamist jätkavad nii nimetatud kui ka teised tarnijad. Põhilised EMT NMT-450 võrgu tarnijad on Ericsson ja Nokia.

EMT usub, et tal on head suhted kõikide oma peamiste varustajatega.

Teenused

Põhilised teenused

EMT pakub oma kasutajatele antud hetkel põhiliselt selliseid teenuste pakette, mis sisaldavad ligipääsu võrgule, võimalust kasutada erinevaid kõneomadusi (millest paljudel on ka kasutamistasu), täielikku rahvusvahelise teenuse võimalust, teatud valikulisi lisateenuseid ja võimalust nimetada 2 "Sõbra telefoni." Need 2 telefoni on kaks kindlaks määratud telefoninumbrit EMT võrgus või üks EMT võrgust ja teine ET püsitelefoninumber, millele helistamine on 25% odavam. Seda võimalust pakutakse neljale alternatiivsele hinnapaketi, mis võimaldavad kasutajatel vastavalt nende vajadustele valida erinevate kuumaksude, kõneminuti hindade ja lisateenuste vahel.

Potentsiaalne kasutaja saab ligipääsu teenusele pärast liitumistasu maksmist (antud hetkel on see 424.80 EEK) ja EMT poolt välja antud kasutaja identiteedi mooduli ("**SIM**") kaardi sisseseadmist telefoniaparati.

EMT teenuste hinnastruktuur sisaldab endas igakuist teenustasu (kuumakse), kõneminuti hindu ja lisaks veel igakuiseid tasusid teatud lisatasustatavate teenuste kasutamise eest. Kõneminuti hinnad on erinevatel hinnapakettidel erinevad; samuti sõltub hind sellest, kas kõne on võetud EMT võrgu siseselt või väljapoole EMT võrku.

Praegu pakub EMT nelja hinnapaketti, mis erinevad igakuise teenustasu ja kõneminuti hinna poolest: "Erapakett" on mõeldud mobiiltelefoni vähe kasutavatele klientidele; "Klassikpakett" mobiiltelefoni keskmiselt kasutavate klientide nõudmistele; ja "Äripakett", mis on kavandatud klientidele, kes kasutavad mobiiltelefoni palju. Samuti eksisteerib "Delta" pakett, mis on suunatud põhiliselt EMT võrgu sees kõnesid pidavatele isikutele. Lisaks pakub EMT ettemakstud hinnapaketti "Simpel" (käivitati 1998. a. detsembris), mis annab kasutajatele võimaluse maksta kõnede eest ette, ostes kõnekaardi, millel ei ole kuumaksu.

Alljärgnev tabel on kokkuvõte EMT klientidele praegu kehtivast hinnakirjast siseriiklike kõnede puhul EMT võrgu siseselt ning EMT ja teiste Eesti mobiiltelefonide operaatorite vahel:

	Kuumaks	EMT võrk normaalne alandatud		Teine võrk normaalne alandatud		
		<i>(EEK minutis kõikide tasude puhul)</i>				
GSM hinnad						
Klassik	141,60	4,15	3,50	5,60	3,50	
Äri	200,60	3,80	3,80	5,40	3,80	
Era	118,00	5,50	2,75	6,50	3,10	
Delta	59,00	2,75	2,75	7,50	7,50	
Simpel	—	6,00	2,70	8,00	2,70	
NMT-450 hinnad						
Klassik	141,60	3,75	3,15	5,60	3,50	
Äri	200,60	3,40	3,40	5,40	3,80	
Era	118,00	5,00	2,50	6,50	3,10	

Delta	59,00	2,75	2,75	7,50	7,50
-------	-------	------	------	------	------

Märkused:

(1) Normaalne maksumus on siseriiklike kõnede eest, mis on tehtud tööpäeviti kella 7.00 kuni 18.00, ülejäänud aega hõlmab alandatud hind.

(2) Kõik märgitud hinnad sisaldavad käibemaksu.

Kui klient soovib teha rahvusvahelisi kõnesid, küsitakse kliendilt lisaks liitumismaksule ka ettemaksu 2124 EEK ulatuses. Rahvusvaheliste kõnede kasutajatele on ka kuumaksud kõrgemad kui siseriiklike kõnede tegijaile: 212,40 krooni Klassiku kasutajaile, 259,60 krooni Äripaketi kasutajaile ja 177,00 krooni Erapaketi kasutajaile. Delta puhul pole rahvusvahelised kõned võimalikud.

EMT kolme hinnapaketi (Klassik, Äri, Era) struktuur viidi sisse 1997. a. mais vastuseks teise mobiiltelefonside operaatori turuletulekust tulenevale konkurentsiohule. Neljas hinnapakett Delta käivitati 1998. a. septembris. 1998. a. detsembris tutvustati ettemakstud kõnekaarti "Simpel." Lisaks pakub EMT nendele klientidele, kes eelistavad kõneleda NMT võrgus, "Helista mulle" kõneteenust. Viimane võimaldab üksnes kõnesid vastu võtta, kuid neid mitte ise valida. "Helista mulle" osa EMT kõikidest klientidest on suhteliselt väike, ulatudes 30.09.1998 seisuga 2%-ni kõikidest klientidest. 1998. a. aprillis alandas EMT veidi oma võrgusiseste kõnede hinda. Kõik teised hinnad on alates 1997. a. maist jäänud samaks. EMT kavatses jätkata turutingimuste jälgimist ja viib sobival hetkel sisse muudatused hinnatasemetes.

Alljärgnev tabel näitab kasutajate arve protsentides teenuspakettide järgi 30. septembri 1998. seisuga vastavalt GSM ja NMT lõikes.

	30. september 1998
GSM	
Klassik	63 %
Äri	12 %
Era	13 %
Delta	12 %
NMT	
Klassik	66 %
Äri	14 %
Era	3 %
Delta	1 %
Helista mulle	16 %

Umbes 63% EMT klientidest kasutab Klassik-paketti. EMT ei usu, et kliendiprofiil lähiajal oluliselt muutuks.

Lisateenused

Lisaks põhilistele GSM ja NMT mobiilside teenustele pakub EMT mitmeid lisateenuseid nagu näiteks "kõne ootel", ehk koputus. Muudest eraldi lepinguta kasutatavates lisateenustest võiks nimetada näiteks kõne suunamist, kõne hoidmist (vahekõne), lühisõnumi (SMS) teenust (ei ole saadav NMT klientidele), konverentskõnet, need kõik toovad kasutajale kaasa lisakulusid, mis osadel juhtudel põhineb ainult kõneminuti hinnal. Lepingulistel alustel pakub EMT ka teisi lisatasustatavaid teenuseid, seal hulgas faksi ja andmete edastamist, kõneposti, faksiposti, interneti e-maili, kõne piirangut, helistaja numbrinäitu ja piiramist, oma numbri näitamise kontrolli ja helistatud kõnede maksumuse näidu teenust.

Kuivõrd turg GSM-i teenustele areneb pidevalt, loodab EMT viia sisse täiendavaid lisateenuseid.

Rahvusvaheline roaming

Kuna GSM-il on standardiseeritud tehnoloogia, mida kasutatakse enamikus Euroopa maades ja rahvusvaheliselt, saavad kasutajad väljaspool nende kodu helistamispiirkonda teha ja vastu võtta kõnesid kohtades, kus samuti töötab GSM-standardil põhinev mobiiltelefonside võrk. Seda teenust tuntakse üldiselt kui *roamingut* ja see saab võimalikuks tänu operaatorite vahel sõlmitavatele *roaming* lepingutele. 31. detsembri 1998. a. seisuga oli

EMT sõlminud 113 rahvusvahelist *roaming*lepingut (millest 96 olid ka aktiivses kasutuses) 59 riigi GSM operaatoritega. Kokkulepped katavad kõiki peamisi riike, mis pakuvad GSM mobiiltelefonide teenuseid. Üldistatult annavad need kokkulepped EMT kliendile võimaluse kasutada vastava operaatori GSM-võrku teises riigis. EMT vastutab kasutatud teenuste maksmise eest vastavalt antud operaatori hindadele. EMT-le tasub hinna asjasse puutuv klient koos EMT poolt lisatud 5%-ga, mis läheb peamiselt kulude katteks.

EMT-l on *roaming* lepingud ka 11 NMT operaatoriga kümnes eri riigis. Need töötavad samal põhimõttel kui GSM vastavad lepingud.

Käesoleval ajal saab EMT suhteliselt väikest tulu väljaminevate *roaming*kõnede pealt. Kuigi EMT loodab, et need tulud suurenevad koos võrgu ja klientuuribaasiga, ei arva ta, et üldised *roaming*kõnedest saadavad tulud oleksid äritegevuse tulemustele olulised. Teisest küljest saab EMT olulist tulu Eestit külastavate isikute *roaming*kõnede lülitamisest EMT võrku. Need kõned on tasustatud EMT Klassiku standardi määrade järgi (jättes välja käibemaksu, kuid arvates sisse maksimumlisatasu 15%, mida lubab GSM MoU).

Turundus ja jaemüük

Turundus

EMT turundusstrateegial on kolm peamist eesmärki. Need on: säilitada EMT olemasolevad kliendid ja eriti need kliendid, kellel on müügiimahtude poolest olulisem tähtsus; suurendada kasutajate arvu ja suurendada EMT tulu kliendi kohta, suurendades telefonide kasutamist ja ergutades arvete kohest maksmist.

Eesti telekommunikatsioonituru hõivatus (*penetration*)

	1994	1995	1996	1997	1998E
Mobiiltelefon	1.0%	2.3%	4.3%	10.2%	16.0%

EMT usub, et kuna ta pakub Eesti mobiiltelefonide turul käesoleval ajal parimat üldist toodet, ei ole tal vajadust alustada hinnakonkurentsivõitlust. Siiski kavatses ta vajaduse korral jätkata konkurentide agressiivsele hinnapoliitikale reageerimist. Samuti plaanib EMT oma suuremate ettevõtjatest klientide jaoks välja lasta kliendi lojaalsuse programmi ja pakub käesoleval hetkel neile spetsiaalseid pakette.

EMT kavatses meelitada uusi kliente mitte ainult pakutava teenuse kvaliteediga, vaid ka uute toodetega, mis on teistel turgudel edukad olnud. Näiteks, 1998. a. septembris kuulutas EMT välja Delta paketi, mis on suunatud isikutele, kes helistavad põhiliselt EMT võrgu sees, ning 1998. a. detsembris ettemakstud mobiiltelefonikaardid. EMT usub, et kuna need projektid on olnud edukad teistes riikides, peaksid need ka Eestis uusi kliente tooma.

EMT õhutab oma kliente rohkem mobiiltelefone kasutama, esitledes teiste vahendite hulgas üha uusi lisatasustatavaid teenuseid ja täiustusi, mis on mõeldud mobiiltelefonide kaudu interneti ühenduse saamiseks ja teiste andmete edastamise võimaluste kasutamiseks.

EMT poolt 1997. a. detsembris ja 1998. a. jaanuaris läbi viidud turu-uuringute programm näitas, et EMT-d tajuti kui kolmest konkurendist kõige vähem hinnaga konkureerivat ettevõtet. Samuti sai EMT konkurentidest vähem punkte oma profiili reklaamimises ja EMT-ga liitumise lihtsuses. Kuid selle eest oli EMT kvaliteedi, leviala, üldise imago, kindluse ja kliendi teeninduse liider. EMT astub samme oma reklaampoliitika parandamiseks, keskendudes eelkõige uute toodete pakkumisele ja liitumisprotseduuri lihtsustamiseks.

Jaemüügi kanalid

EMT on loonud jaemüügi kanaleid mitmete iseseisvate vahendajate ja tema enda hiljuti omandatud vahendajate võrgu kaudu, mis töötab "Esmofoni" nime all.

EMT vahendajate võrk hõlmab endas kahte A kategooria vahendajat, millest üks on Esmofoni kett, ja nelja B kategooria vahendajat. Koos tegutsevad need vahendajad umbes 120 üle kogu Eesti asuvas müügipunktis. A kategooria vahendajatel on suured müügiimahud ja nad vastavad EMT nõudmistele ruumide, väljapaneku, teenuse kvaliteedi ja personali töö osas. Vastutasuks sellele on A kategooria vahendajatel kõrgemad komisjoni- ja boonussmäärad, suurem toetus ja väljaõpe, samuti volitus luua jaemüügi kette ja koguda EMT eest makseid.

Kaks A kategooria vahendajat – Esmofon ja Hallo – moodustasid kokku 85% kogu läbi vahendajate toimunud müügist 1998.a-l.

B kategooria vahendajad on väiksemad, neile esitatavad nõuded ei ole nii ranged ja nad on võimelised pakkuma ainult põhilist teenust.

EMT maksab igale A kategooria vahendajale 400 EEK-i iga hangitud kliendi eest. Seda summat EMT tagasi ei saa, isegi siis mitte, kui klient lahkub võrgust pärast lühikest perioodi. Kui klient ei ole kolme kuu jooksul võrgust lahkunud, saab ainult A kategooria vahendaja veel lisaks kuni 350 EEK-i, tegelik summa sõltub kliendi väärtusest EMT jaoks. B kategooria vahendajatele makstakse iga hangitud kliendi eest maksimumkomisjonitasu 450 EEK-i, aga nad ei saa edaspidist komisjonitasu, kui klient jääb võrku ka peale 6 kuud. Üldiselt saavad kõik vahendajad igakuiselt hangitud kliendi kohta 100 EEK-i turundustoetustasu, mida vahendajad peavad kasutama EMT toodete ja teenuste reklaamimiseks EMT poolt heaks kiidetud korras.

EMT ja A kategooria vahendajate vahel sõlmitud vahenduslepingu kohaselt rakendatakse A kategooria vahendaja suhtes katseaega ja selle möödudes on need lepingud piiramata ajaga. B kategooria vahendajad nimetatakse ühe aasta kaupa. EMT teostab regulaarselt järelvalvet iga vahendaja töö ja EMT nõudmistele vastavuse üle.

Klienditeenindus

EMT pakub klienditeenindust klienditeeninduskeskuse poolt telefonitsi ööpäevaringselt seitse päeva nädalas ja isikuliselt EMT vahendajate ja EMT teenindusbüroo poolt. Antud hetkel töötab EMT infotelefoni juures 15 operaatorit. Klienditeenindus hõlmab korralduste vastuvõtmist ja rahuldamist, klientide arvestuse pidamist, arvete kogumist, arvete kohta tehtud arupärimistega ning muu sellisega tegelemist.

Kõik kliendi korraldused saadakse kas läbi vahendajate võrgu või läbi klienditeeninduskeskuse. Krediidi kontrollimine saab toimuda ainult arhiividokumentide või äriühingu registreerimisdokumentide ning äriklientide puhul auditeeritud aruannete põhjal, kuna Eestis ei ole krediidikontrollimise agentuure ega süsteeme. Teenus aktiveerub reeglina ühe päeva jooksul pärast avalduse vastuvõtmist.

Kuigi klientide andmebaasi kohta esitatavaid arupärimisi saab teha telefonitsi, peavad kõik sellesse andmebaasi tehtavate muudatuste soovid olema esitatud kirjalikult. Teenuse rikest saab teatada telefonitsi või kirjalikult ja nendega tegelevad vahendajad või klienditeeninduskeskus. EMT eesmärgiks on vastata kõikidele klienditeeninduskeskustele adresseeritud kaebustele (välja arvatud väga keerukad) 10 päeva jooksul, kuid praktikas saavutatakse see märkimisväärselt lühema ajaga.

Arvete esitamine ja krediidi kontroll

Käesoleval ajal esitatakse EMT klientidele arveid igakuiselt. Arved saadetakse ära arveldusperioodile järgneva kuu algusest 4 kuni 10 päeva jooksul ja nende maksetähtaeg on väljasaatmise kuu kahekümnnes päev. Arveid saab maksta isiklikult EMT klienditeeninduskeskuses, ülekandega kliendi pangaarvelt või muul viisil läbi pankade või postkontorite (väikeste maksete puhul).

Üldiselt seab EMT uutele klientidele, kelle kohta krediidiinformatsioon puudub, krediidipiirangud. Kui kõne maksumus läheb neist seatud piiridest üle, kontakteerub EMT krediidikontrolli üksus kliendiga ja saab ajutiselt teeninduse katkestada, kuni tasu on kätte saadud. Reeglina kontrollitakse uusi kliente, et saada teada nende kasutamise- ja maksmisharjumusi.

Kui arve on tähtaja ületanud või klient ületab oma krediidilimiiti, saadetakse vastava kliendi mobiiltelefonile SMS süsteemi kasutades lühisõnum, tuletades meelde, et makse on hilinenu. Kui klient ei ole GSM kasutaja, võtab EMT temaga ühendust telefoni või posti teel. Kui nimetatud arvet ei maksta ära või ületatud krediidilimiidi puhul tehta piisavat ettemaksu kolme päeva jooksul pärast EMT ühenduse võtmisest, võidakse enne ühenduse katkestamist kasutaja telefoni piirata nii, et ta ei saa teha telefonikõnesid.

Pärast sellist piiramist või ühenduse katkestamist saadetakse kliendile võlateatis. Võlateatis kuulub maksmisele 20 päeva jooksul ja see sisaldab viivist. Kui klient maksab võla ära, võidakse tema ühendus taastada ilma lisatasuta. Kui klient ei suuda maksta kogu arvet, võidakse temaga kokku leppida maksegraafik. Kui klient keeldub maksmast, alustab EMT õigusosakond sundtäitmise menetlust või annab väljaspool asuvale agentuurile

instruksioonid tema eest selles vallas tegutseda.

1998.a. juunist on EMT võtnud tarvitusele reegli, mille kohaselt rakendatakse 100%-list provisjoni kõigi nende võlgade suhtes, mis on vanemad kui kolm kuud. Provisjone arvestatakse igakuiselt.

Kõikidele arupärimistele arvete kohta vastatakse kas klienditeenindusosakonna poolt või vahendajate poolt.

30. septembriks 1998. a. oli tähtjaks tasumata klientide arveid 36,5 miljoni EEK eest, millest 10 suurima võlgniku arved moodustasid 1,6 %.

Kliendivoolavuse määr

Kliendivoolavus tähendab kliendilepingu lõpetamist. See võib olla algatatud EMT poolt (on tingitud arvete mittetasumisest või pettusliku kasutamise kahtluse korral) või kliendi poolt (on tingitud klientide liitumisest konkureeriva mobiiltelefonsidevõrguga). Kliendivoolavuse määr viitab suhtele lõpetatud lepingute arvu ja klientide koguarvu vahel vaadeldaval perioodil. Ehkki EMT-l oli kliendivoolavuse määr 1997.a. umbes 16% ja 1998.a. umbes 18% üheksa kuu kohta, ei pruugi need määrad viidata tulevikus mistahes perioodil esinevatele kliendivoolavuse määradele. EMT kliendivoolavuse määr suurenes 1998. a. peamiselt suurema konkurentsi tulemusena mobiiltelefonside turul ja oma kohustusi rikkunud klientide suhtes rangemate ühenduse katkestamise kriteeriumide rakendamise ja telefoniaparaatide täiustamise tulemusena. Kliendivoolavuse määra pidev suurenemine võib EMT tuludele ja seega ka Ühingule negatiivselt mõjuda.

Õnnestunud kõnede määr

EMT teostab pidevat järelvalvet oma teenuste kvaliteedi üle. Põhiline kvaliteedinäitaja on kõnede ühendamise määr, mis näitab võimalust leviala piirkonnas kõnet alustada, säilitada ja lõpetada. Õnnestunud kõnede määr kõigub 95-97% vahel ajavahemikus maist kuni detsembrini 1998.

Konkurents

EMT on üks kolmest GSM mobiiltelefonside teenuste pakkujast 900 MHz sageduse lainelal. Teised GSM pakkujad on Radiolinja Eesti AS (mille omanik on Soome Radiolinja OY) ja Ritabell AS (mille omanikeks on Levicom (52 %) ja Netcom (48%)). EMT oli esimene operaator, kellele anti GSM litsents ja sellest tulenevalt on ta oma võrgu ülesehitamises arenenud kaugemale kui teised operaatorid. Samuti on EMT ainuke operaator, kellel on Eestis analoogmobiiltelefonside võrk.

Iga operaatori võime haarata endale lisaturuosa määrab suures osas ära tema võrgu kasvamise kiirus, mis on omakorda sõltuv vastavate kapitalikulutuste suurusest ja tempost.

Alljärgnev tabel annab EMT-le teadaolevalt teatud informatsiooni EMT, Radiolinja ja Ritabelli kasutajate arvu kohta 1. jaanuari 1997. a. ja 1998. a. ning 1998. a. lõpu seisuga.

	1997	1998 <i>(tuhandetes)</i>	1998
EMT ⁽¹⁾	57,0	102,0	151,1
Radiolinja	7,5	28,8	51
Ritabell	—	20,5	45

Märkus:

(1) Sisaldab nii GSM kui ka NMT-450

Allikas: Mobile Communication, Financial Times Business, 19. märts 1998. a. 1998. a. lõpu andmete osas on allikaks BNS 05.01.99 sellekohane info. Arv 151,5 põhineb EMT andmetel.

EMT usub, et tema peamised tugevad küljed konkrentsis on klientuuri baasi kvaliteet, leviala kvaliteet ja suurus, ulatuslik vahendajate võrk ja hea klienditeeninduse maine.

Tänu EMT varajasele stardile Eesti mobiiltelefonide turul oma analoogvõrguga on EMT endale saanud olulise arvu mobiiltelefoni tihedalt kasutavaid äriklieente ja rikkaid kliente, kes on valmis maksma märkimisväärse tasu mobiiltelefoni kasutamise mugavuse eest. Käesoleval ajal on EMT analoogvõrgul kõige suurem leviala kõigist Eesti mobiiltelefonide turul konkureerivatest võrkudest — 98% kogu Eesti geograafilisest piirkonnast. Vaatamata sellele usub EMT juhtkond, et analoogmobiiltelefonidega seonduvad tehnilised piirangud, nagu iga kärje mahupiirangud, piirangud faksi ja andmete transmissiooni mahule ja kõne salastuse puudumisest tulenev madalam turvalisus. Samuti piiravad tehnilised piirangud nende klientide arvu, keda võrk teenindada suudab, oluliselt võimalust olla võrkudele märkimisväärne konkurent.

EMT müügivahendajate võrk on ulatuslikum kui tema kahe konkurendi oma. Vastavalt nende hiljuti avaldatud andmetele oli Radiolinjal 36 ja Ritabellil 12 vahenduspunkti võrreldes EMT 121 vahenduspunktiga. Detsembris 1997.a. ja jaanuaris 1998.a. EMT poolt tellitud turuuringul osalejatest 57% märkisid EMT-d kui parima klienditeenindusega mobiilsideoperaatorit. Praegu tunnetab EMT märkimisväärset hinnakonkurentsi. Mõlemad konkurendid on turuosa võitmiseks juurutanud erinevaid hinnapakette, mis on mõeldud eelkõige teatud kindlatele kliendigruppidele, ja on pakkunud alandatud liitumistasusid ning odavalt telefoniaparaatide ostmise võimalust. EMT usub, et ta pakub kolmest operaatorist sama raha eest parimat teenust, kuid kavatseb jätkata oma kahe konkurendi hinnapoliitika jälgimist ja kui vajalik, siis reageerib vastavalt.

EMT konkureerib ka ET-ga niivõrd, kui võrd mobiiltelefone kasutatakse püsiliinifone asemel. Kuigi mobiiltelefonide telefoniteenus saab ET teenuseid teatud ulatuses asendada teiste mobiilsete kommunikatsioonisüsteemide poolt, nagu näiteks piiparteenused või raadiotelefonisüsteem, usub juhtkond, et sellised teenused ei võistle üldiselt otse EMT-ga ja et mobiiltelefonide telefoni teenuste ja teiste nimetatud teenuste turud on rangelt eristatavad.

Telekommunikatsioonide turul on üldiselt kiire tehnoloogilise ja reguleerimise arengu periood, millest annab tunnistust uute toodete ja teenuste pakkumine. Sellest tulenevalt võib Eesti telekommunikatsioonide turul konkurents suureneeda seoses uute tehnoloogiate arengu ja litsentseeritud telekommunikatsioonide pakujate arvu suurenemisega. Seetõttu ei saa ühelgi viisil kindlalt prognoosida suureneva konkurentsi mõju EMT äritegevusele, tegevuse tulemustele, finantstulemustele või tulevikuväljavaadetele.

Kapitalimahutuste programm

Ehitades mobiiltelefonidevõrke ja parandades loodud võrkude kvaliteeti, on EMT teinud märkimisväärsed kapitalimahutusi mobiilsidevõrkude ehitamiseks. Alljärgnev tabel annab teatud informatsiooni EMT kapitalimahutuste kohta mobiilside võrkudesse kuni 31. detsembrini 1997. a..

	31.12.1995	31.12.1996	31.12.1997
	<i>(miljonites eesti kroonides)</i>		
Baasjaamu	70,8	94,3	121,1
Keskjaamu	7,8	40,7	66,3
Edastusseadmed	12,2	17,6	22,6
Lisateenuste liike	1,1	6,4	10,6
Maste	4,5	14,4	20,4
muud	4,6	6,6	2,2
Kokku	100,9	179,9	243,2

EMT usub, et 1998. a. on tehtud rohkem kapitalimahutusi umbes 400 miljoni EEK-i eest võrreldes eelarves ettenähtuga. Samuti usub EMT, et kapitalimahutused 1999. ja 2000. aastal on küll suured, kuid väiksemad kui 1998.a.

EMT on teinud investeringuid kogusummas 1995. a. 126,9 miljonit krooni, 1996. a. 243,7 miljonit krooni,

1997. a. 255,3 miljonit krooni ja 1998. a. hinnanguliselt 370 miljonit krooni.

EMT juhatus ja töötajaskond

EMT-d juhib tegevdirektor, kes on ühtlasi ka juhatuse esimees. Juhatuse liikmed (ja selle esimehe) nimetab nõukogu, kes omakorda on valitud aktsionäride üldkoosoleku poolt. EMT praegused nõukogu ja juhatuse liikmed on:

Nõukogu

Matti Makkonen, nõukogu liige. Vanus 46. Hr. Makkonen lõpetas 1976. aastal Oulu ülikooli Soomes elektroonikainsenerina. Alates 1997. a-st on Sonera asepresident. Aastatel 1996-1997 Telecom Finlandi asepresident ning 1989-1995 Telecom Finlandi direktor. Hr. Makkoneni erialaks on mobiilside üldiselt.

Toomas Sõmera, nõukogu liige. Vanus 53. Hr. Sõmera lõpetas Tallinna Tehnikaülikooli raadiotehnika eriala 1975. aastal. Alates 1991. aastast on ta Ühingu juhataja ning peadirektor. Hr. Sõmera kuulub mitme tunnustatud organisatsiooni, näiteks Tallinna Tehnikaülikooli vilistlasühenduse juhtorganitesse.

Mart Nurk, nõukogu liige. Hr. Nurk on 1969. a. lõpetanud Stockholmi ülikooli bakalaureusena õigusteaduse alal. 1995. aastast on ta Telia AB asepresident ning Baltikumi osakonna juht. Aastatel 1991-1994 töötas Rootsi ajalehe Aftonbladet turundusdirektorina ning reklaamiosakonna juhina. Hr. Nurgal on kaks täisealist last, ta on abielus 1969. aastast.

Avo Ots, nõukogu liige. Vanus 49. Hr. Ots lõpetas Tallinna Tehnikaülikooli raadioinsenerina 1979. aastal ning omandas magistrikraadi 1982. a. 1992. a. augustist kuni käesoleva hetkeni töötab Tallinna Tehnikaülikoolis. Hr. Ots on avaldanud 20 artiklit. Erialaste huvidena tuleb nimetada telekommunikatsioonivõrke, üldisi ning kohalikke arvutivõrke ning sellealase hariduse omandamist.

Juhatus

Tõnu Tee, tegevdirektor. Hetkel 58—aastane hr. Tee tuli EMT-sse 1992. a. septembris; varem oli ta olnud peamise arvutikeskuse tegevdirektor ja kaheksa aastat Eesti Riigistatistika ameti asejuhataja. Ta lõpetas Tallinna Tehnikaülikooli 1967. a. masinaehituse erialal ja alates EMT-sse tulemisest on lõpetanud Swedtel AB, Telecoms Efficiency Programmi, mille korraldas Swedish Telecom International Training, Telecoms Diploma Programm IFL koos Rootsi Juhtimise Instituudiga ja Rahvusvahelise juhtimise programmi Euroopa Ärijuhtimise Instituudis (European Institute of Business Administration) (INSEAD).

Leho Tamm, finantsdirektor. Hetkel 43—aastane hr. Tamm tuli EMT-sse 1993. a. juulis pärast nelja Estonian Tours'i asedirektorina töötatud aastat. Enne seda oli ta olnud kaheksa aastat Riigi Plaanikomitees vanemökonoomi, osakonnajuhataja ja osakonnajuhataja asetäitja ametikohal. Ta lõpetas Tallinna Tehnikaülikooli 1978. a. majanduse erialal. Alates EMT-sse tulemisest on ta lõpetanud Telecoms Diploma Programmi Rootsi Juhtimise Instituudi (Swedish Institute of Management) juures. Hr. Tamm on AS-i Esmofon nõukogu liige.

Tõnu Grünberg, tehniline direktor. 34—aastane hr. Grünberg tuli EMT-sse 1994. a. jaanuaris pärast kahte tehnilise direktorina töötatud aastat Telag'is, ameerika-hollandi-eesti telekommunikatsioonide konsultatsiooni ja tehnikaga tegelevas äriühingus. 1990. a. lõpetas ta Tallinna Tehnikaülikooli telekommunikatsioonide ja raadioinsenerina. Ta lõpetas ka Rahvusvahelise Magistriõppe programmi digitaalkommunikatsiooni süsteemide ja tehnoloogia alal Chalmers University of Technology Göteborgis, Rootsis. Alates EMT-sse tulemisest on ta lõpetanud Telecoms Diploma Programmi Rootsi Juhtimise Instituudi juures.

Nõukogu ja juhatuse liikmete olulised ärihuvivid

Matti Makkonenil, Toomas Sõmeral, Avo Otsal, Tõnu Teel, Leho Tammel ja Tõnu Grünbergil olulisi ärihuve ei ole.

Tõnu Tee on füüsilisest isikust ettevõtja (talupidaja). Mart Nurgal on oluline ärihuvi AB-s Matinu Konsult (100% osalus).

Töötajaskond

30. septembri 1998. a. seisuga oli EMT-l 197 täiskohaga ja 2 poole kohaga töötajat, kellest ükski pole ametiühingu liige.

EMT-s ei ole tema loomisest saadik 1991. a. esinenud töösuhetest tulenevaid nõudeid või rahutusi. Täiskohaga töötajad töötavad EMT-s 40 tundi nädalas, neil on seadusega lubatud töötada 200 tundi makstud ületunde aastas ja neile on iga aasta ettenähtud 35 kalendripäeva puhkust.

Alljärgnev tabel annab teatud informatsiooni kategooriate kaupa töötajate kohta 31.oktoobri seisuga 1995., 1996., 1997. aastal. Statistilistel põhjustel peab EMT oktoobrikuuks Statistikaametile teatama üldise töötajate arvu. Need arvud, mis nähtuvad alljärgnevas tabelist, hõlmavad nii täiskohaga töötajaid kui ka poole kohaga töötajaid, kes on ühendatud, et olla võrdne täiskohaga töötajatega:

	31.10.1995	31.10.1997	31.10.1998
Juhid	24	28	31
Kvalifitseeritud spetsialistid	34	47	67
Spetsialistid	31	40	41
Teised	45	49	67
Kokku	134	164	206

1998. a. tasuti nõukogu liikmetele summeerituna kokku 108 000 krooni, juhatuse liikmetele summeerituna kokku 925 000 krooni ja tegevjuhtkonnale summeerituna kokku 2,361 miljonit krooni.

Vara

EMT-le kuuluvad peamised hooned on peakontor ja eraldi laohoone Tallinnas. EMT on ka nende maavalduste omanik või rentnik, millel asuvad raadiomastid. EMT poliitika on, et kui võimalik ja mõistlik, tuleb raadiomastide asukoha maa osta, mitte rentida. Käesoleval ajal on ainult umbes 40% nendest maadest EMT omandis.

Kokku paiknevad EMT omandis olevad või renditud ehitised, rajatised ja maatükid 310 erineval aadressil. Sellest 49 aadressil on maa erastatud. 19 maatükki on renditud. Sellest 2 aadressil asuvad EMT hooned. Ülejäänud 240 aadressil asuvad objektid on rendipindadel.

EMT-le kuuluvad hooned seisuga 01. Detsember 1998

Nimetus	TK	Summas (soetusmaksumus)	Jääkväärtus
Tugijaam NMT 450	201	85,198,623.00	35,375,718.00
Tugijaam GSM	350	331,313,803.00	245,884,646.00
Tugijaam DCS	4	10,761,802.00	10,530,773.00
Link	192	56,564,846.00	37,259,245.00
Transmisioon	344	29,062,481.00	20,777,234.00
Moodulhooned	121	8,987,129.00	7,830,999.00
Mast	121	52,881,847.00	46,551,840.00
Hooned	2	59,221,262.40	49,583,042.00

s.h.

Aadress	Otstarve	Summas (soetusmaksumus)	Jääkväärtus	Pind m2
Lasnamäe tee 64, Tallinn	kontorihoone	48,560,424.50	41,122,980.00	5053
Peterburi tee 60D, Tallinn	laokompleks	10,660,837.90	8,460,062.00	1282

- Kokku paiknevad varad 310 erineval aadressil.
- Sellest 49 aadressil on maa erastatud summas 1,672,972.22.
- Sellest 19 renditud maaüksust.
- Sellest 2 aadressil asuvad EMT hooned.
- Ülejäänud 240 aadressil asuvad objektid on rendipindadel.

- NMT-GSM tugijaamad asetsevad 172 aadressil.
- Ainult GSM tugijaamad asetsevad 130 aadressil.
- Ainult NMT tugijaamad asetsevad 2 aadressil.

Tütarettevõtjad

EMT-l on käesoleval hetkel kaks täielikku tütarettevõtjat: AS Tarvin ja AS Esmofon. EMT omandas AS-i Tarvin kõik aktsiad 1996. a. AS-i Tarvin põhitegevuseks on ruumide rentimine. AS-i Esmofon kõik aktsiad omandas EMT 1998. a. Kontroll AS-i Esmofon üle võimaldab EMT-l paremini kontrollida oma müügikanaleid.

ÜHINGU JUHTIMINE JA TÖÖTAJAD

Ühingu juhtimisorganiteks on aktsionäride üldkoosolek, nõukogu (“*Nõukogu*”) ja juhatus (“*Juhatus*”).

Ühingu aktsionäride üldkoosoleku poolt 21. detsembril 1998. a. vastu võetud põhikirja (“*Uus põhikirj*”) kohaselt planeerib Nõukogu Ühingu tegevust, korraldab Ühingu juhtimist ning teostab järelevalvet Juhatus tegevuse üle. Nõukogu nõusolek on Juhatusel vajalik tehinguteks ja toiminguteks kõikides Ühingu tegevuse suhtes olulist tähendust omavates valdkondades ja küsimustes, mis ei ole seaduse või uue põhikirja kohaselt Ühingu aktsionäride üldkoosoleku ainupädevuses ning mis väljuvad Ühingu igapäevase majandustegevuse raamest, sealhulgas:

1. osaluse omandamine ja lõppemine teistes ühingutes;
2. ettevõtte omandamine, võõrandamine või selle tegevuse lõpetamine;
3. välisfiliaalide asutamine ja sulgemine;
4. Ühingu eelarve ja äriplaani kinnitamine ja neisse muudatuste tegemine;
5. investeringute tegemine ja muud tehingud, mis ületavad Ühingu eelarves vastavaks majandusaastaks ettenähtud kulutuste summa;
6. selliste laenude ja võlakohustuste võtmine, mis ületavad Ühingu eelarves selleks majandusaastaks ette nähtud summa;
7. Ühingu tehingud summas üle 10 miljoni krooni kas ühe tehinguna või seotud tehingute seeriana;
8. kinnisasjade ja registrisse kantud vallasasjade ning muu registreerimisele kuuluva vara omandamine ja võõrandamine ning selle koormamine;
9. laenude andmine ja võlakohustuste tagamine, kui see väljub Ühingu igapäevase majandustegevuse raamest;
10. Ühingu ja Juhatus liikmete vaheliste tehingute tegemise ja õigusvaidluste pidamise otsustamine ning neis Ühingu esindaja määramine;
11. Ühingu ja kontserni organisatsiooniliste küsimuste otsustamine;
12. Ühingu esindajate määramine Ühingu tütarettevõtjates või teistes ettevõtjates, kus Ühingul on osalus;
13. selliste lepingute sõlmimine, lõpetamine või muutmise Riigiga, Teede- ja Sideministeeriumiga või Sideametiga, mis puudutab tariife, sidumist ja muid küsimusi seoses telekommunikatsiooniteenuste osutamisega Ühingu või tema tütarettevõtete poolt.

Punktides 1 kuni 6 toodu osas on otsuse vastuvõtmiseks vajalik 2/3 Nõukogu kõikide liikmete poolthäälest.

Ühingu aktsionäride üldkoosolek valib nõukogu liikmed üheks aastaks. Nõukogu koosneb kuuest kuni kümnest liikmest.

Vastavalt 21. detsembri 1998. a. Ühingu üldkoosoleku otsusele kutsuti Nõukogust tagasi Rein Astrik, Edvard Saarma, Rein Raudsepp, Indrek Teder ja Andres Veel ning Nõukogu liikmeteks nimetati Sven Papp, Ülo Jaaksoo, Indrek Neivelt, Mart Nurk ja Tapani Holopainen. Teised Nõukogu liikmed on valitud enne 21. detsembrit 1998. a.

Käesoleval ajal kuuluvad Ühingu nõukogusse järgmised isikud:

Tiit Saat, nõukogu liige. Vanus 47. Hr. Saat lõpetas 1973. a. Tallinna Tehnikaülikooli majandusalal ning on seejärel osalenud täiendusseminaridel. Alates 1993. aastast on Hr. Saat töötanud erinevatel ametikohtadel Rahandusministeeriumis. Tuleb esile tõsta hr. Saadi sügavaid teadmisi fiskaal- ja avaliku finantseerimise alal. Hr. Saat on abielus, tal on kaks last.

Mart Nurk, nõukogu liige. Hr. Nurk on 1969. a. lõpetanud Stockholmi ülikooli bakalaureusena õigusteaduse alal. 1995. aastast on ta Telia AB asepresident ning Baltikumi osakonna juht. Aastatel 1991-1994 töötas Rootsi ajalehe Aftonbladet turundusdirektorina ning reklaamiosakonna juhina. Hr. Nurgal on kaks täisealist last, ta on abielus 1969. aasta-st.

Lauri Tapani Holopainen, nõukogu liige. Vanus 48. Hr. Holopainen on 1975. a. lõpetanud Helsinki Tehnikaülikooli. 1998. aasta-st on Hr. Holopainen Sonera OY Baltikumi ja Venemaa regiooni asepresident. 1995-1998 oli ta Telecom Finland erinevate osakondade direktor. Hr. Holopainen on mitme Venemaal ning Leedus tegutseva Sonera tütarettevõtte juhatus liige.

Peeter Tammistu, nõukogu liige. Vanus 45. Hr. Tammistu on 1993. aasta-st Konkurentsiameti peadirektor.

Ta on abielus ning tal on kolm last.

Andres Vaaks, nõukogu liige. Vanus 34. Hr. Vaaks lõpetas Tartu Ülikooli matemaatikateaduskonna 1989. aasta-l. 1998. a. augustist on ta Calisto Consult juhatuse liige. 1998. a. algusest kuni juulini töötas ta Hoiupanga Liisingu nõunikuna. 1996. a. oktoobrist kuni 1997. a. detsembrini töötas hr. Vaaks Hüvitusfondi laenuosakonna juhatajana. 1996. a. algusest kuni selle aasta oktoobrini töötas ta Tallinna Panga laenudivisjoni suurkliendi osakonna vanemprojektijuhina. Aastatel 1994-1995 oli hr. Vaaks Tallinna Panga laenudivisjoni projektijuht. Hr. Vaaks on vallaline. Tema hobiks on sport.

Sven Papp, nõukogu liige. Hr. Papp lõpetas 1991. a. Stockholmi ülikooli magistrikraadiga õigusteaduse alal ning 1986. a. Tartu Ülikooli õigusteaduskonna. Alates 1994. aasta-st on ta tegutsenud vandeadvokaadina advokaadibüroos Raidla & Partnerid. Hr. Papp on advokaat 1987. aasta-st.

Ülo Jaaksoo, nõukogu liige. Vanus 59. Hr. Jaaksoo lõpetas Tallinna Tehnikaülikooli 1962. a. 1986. a. võeti ta Eesti Teadusteakadeemia liikmeks ning 1982. a. sai ta doktorikraadi. 1997. aastast on ta arendustega tegeleva AS Küberneetika juhatuse esimees. Aastatel 1993 kuni 1995 oli hr. Jaaksoo Eesti Teadusteakadeemia asepresident. Hr. Jaaksoo on avaldanud üle 50 artikli ning oli aastatel 1993-1996 IFAC Policy Committee aseesimees.

Indrek Neivelt, nõukogu liige. Vanus 31. Hr. Neivelt lõpetas 1993. a. Stockholmi ülikooli magistrikraadiga panganduse ja finantseerimise alal ning Tallinna Tehnikaülikooli. 1991. aastast töötab hr. Neivelt Hansapangas. Käesoleva aasta algusest on ta Hansapanga juhatuse esimees. Hr. Neivelt on abielus.

Uue põhikirja kohaselt on Juhatus Ühingu juhtimisorgan, mis esindab ja juhib Ühingu igapäevast tegevust. Ühingat esindab ja Ühingu nimel kirjutab dokumentidele alla Juhatusesimees üksi või kaks Juhatusesimeesliiget ühiselt.

Juhatusesimeesliikmel on keelatud osa võtta hääletamisest, kui otsustatakse tema ja Ühingu vahelise tehingu tegemiseks nõusoleku andmist, samuti juhul, kui otsustatakse tehingu tegemist Ühingu ja juriidilise isiku vahel, milles sellel Juhatusesimeesliikmel või tema lähikondsel on oluline osalus.

Juhatusesimeesliikmed valitakse Nõukogu poolt kolmeks aastaks, kui Nõukogu ei otsusta teisiti. Juhatusesimeesliikmed peavad olema Eesti residendid. Juhatus koosneb kahest kuni viiest liikmest vastavalt Nõukogu otsusele. Juhatusesimeesliikmed kuulub käesoleval ajal kaks liiget:

Toomas Sõmera, juhatuse liige. Vanus 53. Hr. Sõmera lõpetas Tallinna Tehnikaülikooli raadiotehnika eriala 1975. aasta-l. Alates 1991. aasta-st on ta Ühingu juhataja ning peadirektor. Hr. Sõmera kuulub mitme tunnustatud organisatsiooni, näiteks Tallinna Tehnikaülikooli vilistlasühenduse juhtorganitesse.

Tarmo Amer, juhatuse liige. Vanus 36. Hr. Amer lõpetas 1988. a. Tartu Ülikooli majandusteaduskonna. Aastatel 1989 kuni 1990 osales ta Pennsylvania State University magistriõppes. 1998. a. maikuust töötab hr. Amer Ühingu, augustist 1998. a. finantsdirektori ametikohal. Enne Ühinguasumist töötas hr. Amer 1997 kuni 1998 Sthenos Grupp AS-is investeringute ja analüüsiosakonna juhina. 1996-1997 oli hr. Amer Kinnisvaraekspressi finantsdirektor. Aastatel 1993 kuni 1995 töötas ta Tallinna Panga analüüsiosakonna juhina ning enne seda Estonian Airi arendusosakonna juhina. Hr. Ameri huvialadeks on ajalugu, muusika ja kirjandus.

Nõukogu määrab Juhatusesimeesliikmete seast Juhatusesimehe. Juhatusesimees on Ühingu peadirektoriks. Nõukogu otsustab Juhatusesimeesliikmete ja peadirektori vahelise tööjaotuse.

Nõukogu ja Juhatusesimeesliikmete olulised ärihuvid

Tiit Saadil, Lauri Tapani Holopainenil, Peeter Tammistul, Ülo Jaaksool, Toomas Sõmeral ja Tarmo Ameril olulisi ärihuve ei ole.

Andres Vaaks omab olulist ärihuvi OÜ-s Calisto Consult (25% osalus). Sven Papp omab olulist ärihuvi OÜ-s Sven Papp (100% osalus) ja Advokaadibüroo Raidla & Partnerid OÜ-s (42% osalus). Indrek Neivelt omab olulist ärihuvi OÜ-s Trust In (100% osalus) ja OÜ-s Nõuanne (100% osalus). Mart Nurk omab olulist ärihuvi

AB-s Matinu Konsult (100% osalus).

Töötajad

Ühingul oli 1995. a. 11 töötajat, 1996. a. 9 töötajat, 1997. a. 8 töötajat ning 1998. a. 9 töötajat..

1998. a. tasuti Ühingu nõukogu liikmetele summeerituna 424 000 krooni, Ühingu juhatuse liikmetele summeerituna 747 000 krooni ja tegevjuhtkonnale summeerituna 0 krooni.

Ühing võib kaaluda nõukogu ning juhatuse liikmetele ja töötajatele aktsioptsioonide võimaldamise korra kehtestamist eelnimetatud isikute tööalaseks motiveerimiseks. Aktsioptsioonide võimaldamise korda ei ole hetkel kehtestatud.

SUHTED VALITSUSE JA STRATEEGILISTE INVESTORITEGA

Käesoleval ajal on Ühingu ainuaktsionär Eesti Vabariik, kes tegutseb läbi Teede- ja sideministeeriumi (edaspidi ka “Riik”). Ühing on koos strateegiliste investoritega osapooleks ET ja EMT Aktsionäride lepingutes. Alljärgnevalt on kirjeldatud kummagi Aktsionäride lepingu põhitingimusi.

Oodatav restruktureerimine

21.12.1998 sõlmisid Ühing, Müüja ja Strateegilised Investorid Restruktureerimislepingu. Selle kohaselt laseb Ühing Strateegilistele Investoritele välja Aktsiaid, mille eest tasutakse mitterahalise sissemaksega. Viimaseks on Strateegiliste Investorite omandis olevad ET ja EMT aktsiad. Ühingu restruktureerimise tulemusena omandab Ühing kõik EMT ja ET olemasolevad aktsiad. Samuti on Ühing välja lasknud 63 883 178 uut Aktsiat. Pärast Pakkumist, kogu Ülemärkimisoptiooni realiseerimisel ja pärast Ühingu restruktureerimist on Müüja omandis 27,3% välja lastud Aktsiatest ning Strateegilised Investorid omavad kokku 49% välja lastud Aktsiatest. Ühingu restruktureerimine plaanitakse lõpule viia 90 päeva jooksul pärast Pakkumise lõppemist, kuid mitte hiljem kui 1999. a. juunis.

21.12.1998 sõlmisid Ühing, Müüja ja teiste seas ka Strateegilised Investorid Uue Aktsionäride lepingu. Uus Aktsionäride leping jõustub Ühingu restruktureerimisel ja asendab olemasolevaid Aktsionäride lepinguid ET ja EMT suhtes. Uue Aktsionäride lepingu põhitingimused on toodud edaspidi käesolevas prospektis pealkirja “Uus Aktsionäride leping” all.

Joonis: Struktuur enne ja pärast aktsiate avalikku müüki ning pärast restruktureerimist

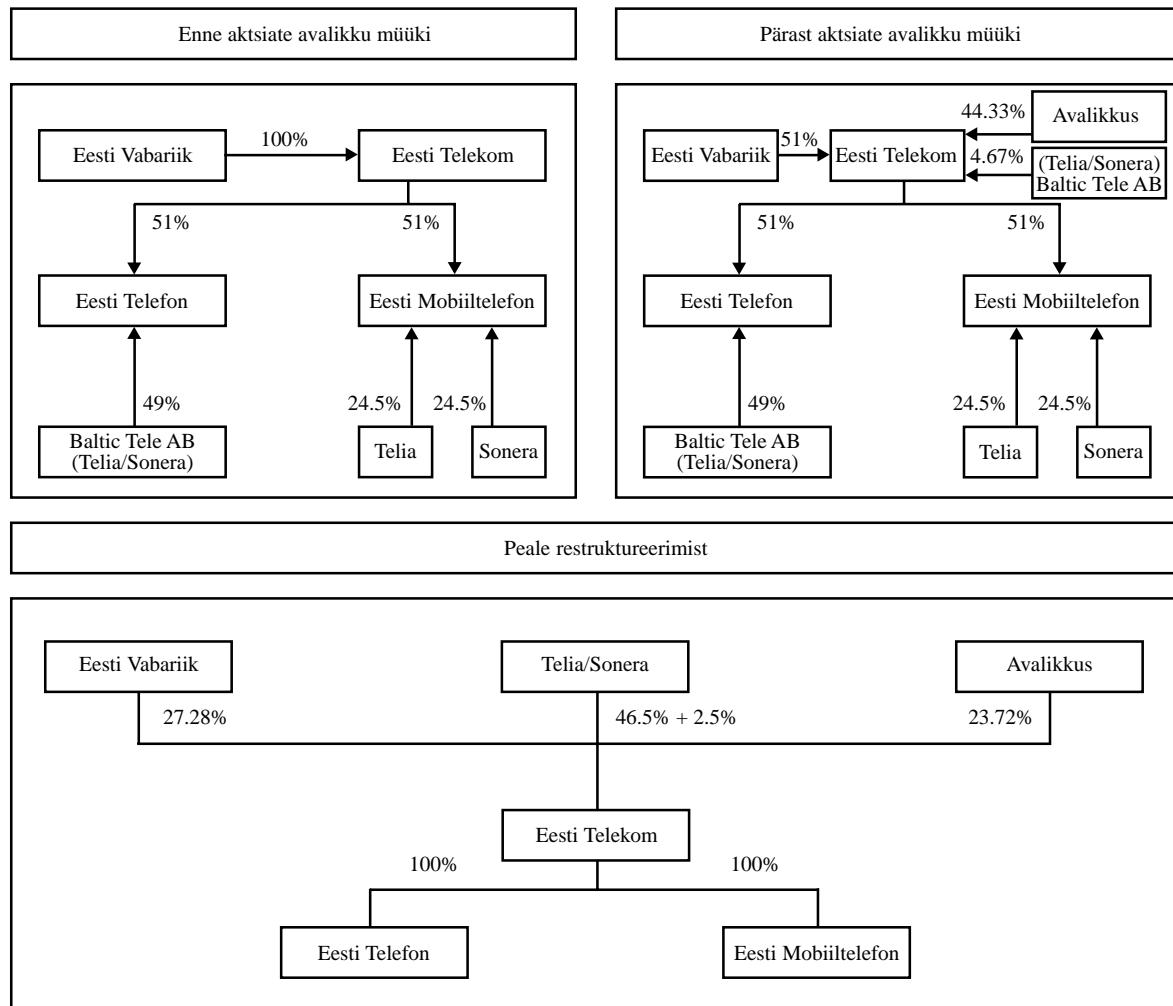

Suhted Riigiga

Riik B-aktsia omanikuna

Ühingu põhikirja kohaselt on Riigil B-aktsia omanikuna üldkoosolekul vetoõigus teatud küsimuste osas. Sellisteks küsimusteks on näiteks Ühingu põhikirja muutmine, Ühingu aktsiakapitali suurendamine või vähendamine, Ühingu ühinemine, jagunemine, ümberkujundamine või lõpetamine.

Riik kliendina

ET suurim klient on Valitsusside. Viimane koordineerib Vabariigi Valitsuse haldusalasse kuuluvate asutuste sidet. Erinevalt enamikust tavalistest ET klientidest on Valitsusside suhtes pikendatud arvete tasumise tähtaegu. Viimastel aastatel on Valitsussidel esinenud viivitusi arvete tasumisega ET-le. 01.01.1999 seisuga on Valitsusside tasunud ET-le kogu võlgnevuse.

Riik suveräänina

Riik on ET-le andnud Kontsessioonilepingu poolena kontsessiooni.

Telekommunikatsiooniseaduse eelnõu kohaselt hakkab telekommunikatsiooni teenuste turuga seonduvat seaduse alusel ja piires reguleerima teede- ja sideminister oma määrustega. Sideamet rakendab telekommunikatsiooniteenuseid reguleerivaid õigusakte ja teostab täitmise osas järelevalvet. Selline pädevus annab Vabariigi Valitsusele võimaluse mõjutada telekommunikatsiooniteenuste turgu.

Suhted Strateegiliste Investoritega

Eesti Telefoni Aktsionäride leping

Ühing ja Baltic Tele sõlmisid 18. augustil 1997 ET Aktsionäride lepingu ("*ET Aktsionäride leping*"). Nimetatud ET Aktsionäride leping asendas varasemat aktsionäride vahelist lepingut, mis sõlmiti 16. detsembril 1992. ET Aktsionäride leping sisaldab sätteid, mis muuhulgas reguleerivad ET organisatsioonilist struktuuri ja äritegevuse korraldamist, äriplaanide ja eelarvete koostamist, käsitlevad dividendide jaotamist ja ET aktsiate võõrandamist ning ET Aktsionäride lepingu lõpetamist või muutmist. Täpsemalt näeb ET Aktsionäride leping ette dividendide maksmist 50% ulatuses puhaskasumist pärast maksude tasumist ning vastavalt aktsionäride osalusele, kui aktsionäride koosolekul ei lepita kokku teisiti. ET Aktsionäride leping lõpeb Uue Aktsionäride lepingu jõustumisel.

ET organisatsiooniline struktuur ning äritegevuse korraldamine

ET Aktsionäride lepingu punktid 7-11 sätestavad, et ET kõrgeimaks juhtimisorganiks on aktsionäride koosolek, mis valib nõukogu. Nõukogu valib omakorda ET juhatuse liikmed ning teostab järelevalvet juhatuse tegevuse üle ettevõtte juhtimisel.

Korraline aktsionäride koosolek peab toimuma vähemalt kord aastas ning erakorraline aktsionäride koosolek kutsutakse kokku teatud asjaolude esinemisel. Taolised koosolekud on pädevad vastu võtma otsuseid, kui kohal on mõlemad aktsionärid. Aktsionäride ühehäälsel heakskiitu nõuavad küsimused, mis muuhulgas hõlmavad ET põhikirja muutmist, aktsiakapitali muutmist, nõukogu liikmete valimist või tagasikutsumist, teiste ettevõtete omandamist või ET varadest olulise osa võõrandamist, ET likvideerimist, ühinemist või ümberkujundamist ning ET äritegevuse muutmist või selle laiendamist väljapoole Eestit .

Nõukogu on neljaliikmeline, kaks liiget (sealhulgas esimees) nimetatakse Ühingu poolt ning ülejäänud kaks (sealhulgas aseesimees) nimetatakse Baltic Tele poolt. Nõukogu koosolekud peavad toimuma vähemalt kord iga kolme kuu tagant ning koosolek on pädev vastu võtma otsuseid, kui kohal on kõik neli nõukogu liiget või koosoleku teistkordsel kokkukutsumisel kvoorumi puudumise tõttu vähemalt kaks nõukogu liiget. Nõukogu planeerib ET tegevust, korraldab ET juhtimist ja teostab järelevalvet ET juhatuse tegevuse üle. Vähemalt kolme neljandiku nõukogu liikmete heakskiitu nõuavad küsimused, mis muuhulgas hõlmavad ka äriplaanide, eelarvete

ja finantsaruannete kinnitamist, juhatuse liikmete valimist ja tagasikutsumist, teatud võlakohustuste omandamist ja investeringute kinnitamist ning varade võõrandamist teatud künnishinnast kõrgema hinnaga..

Juhatus vastutab ET tegevuse juhtimise ja korraldamise eest ning igapäevase äritegevuse raames teostatud toimingute eest. Juhatus koosneb viiest kuni kaheksast liikmest, kes määratakse ametisse kolmeks aastaks. Juhatus koosolek on pädev vastu võtma otsuseid, kui kohal on vähemalt kaks kolmandikku juhatuse liikmetest. Juhatus esimees nimetatakse nõukogu poolt ning on tegev ka ET peadirektorina. Peadirektor vastutab ET igapäevase tegevuse korraldamise eest. Tehinguid, mis väljuvad igapäevase majandustegevuse raamidest, võib juhatus teha ainult Nõukogu nõusolekul.

ET Aktsionäride leping sisaldab sätteid olukordade kohta, kus vastavad ET organid ei suuda teha otsuseid ülalkirjeldatud viisil, samuti sätteid, mis võimaldavad pooltel lepingu lõpetada.

Äriplaanide ja eelarvete koostamine

ET Aktsionäride lepingu punkt 15 sätestab kolme- ja kümneaastaste äriplaanide, aastaelarvete ja finantsaruannete koostamise, mis (kas koostamine või aruanded?) esitatakse ET kahele aktsionäriale. Kontsessioonilepingu kohaselt esitatakse äriplaanid ning aruanded ka Vabariigi Valitsusele.

Dividendide jaotamine

ET Aktsionäride lepingu punkt 19 sätestab, et ET maksab igal aastal dividendideks 50% oma puhaskasumist, kui mõlemad aktsionärid ei otsusta ühehäälselt teisiti.

Aktsiate võõrandamine

ET Aktsionäride lepingu punkt 22 sätestab aktsionäridele ostueesõiguse kolmandatele isikutele müüdavate ET aktsiate suhtes. Erandina ei kehti selline ostueesõigus juhtudel, kui Baltic Tele võõrandab ET aktsiaid oma emaettevõttele või ettevõttele, mille 100% osalus kuulub ühele Baltic Tele emaettevõtetest.

Aktsionäride lepingu lõpetamine

Punkt 25 sätestab, et ET Aktsionäride leping võidakse lõpetada pooltevahelise kokkuleppe alusel juhul, kui üks pool on oluliselt rikkunud lepingu tingimusi ning selle heastamine osutub ettenähtud ajaperioodi jooksul võimatuks, samuti ühe poole pankrotistumisel või maksujõuetuks muutumisel. Baltic Tele võib lõpetada ET Aktsionäride lepingu oluliste majanduslike või regulatiivsete muutuste asetleidmise korral Eestis või kummagi poole poolt pikaajalise vääramatu jõu esinemise korral või ET pankrotistumise või lõpetamise korral. Lisaks ülaltoodule võidakse ET Aktsionäride leping lõpetada ka eespool pealkirja “*ET organisatsiooniline struktuur ning äritegevuse korraldamine*” all kirjeldatud viisil.

Eesti Mobiiltelefoni Aktsionäride leping

Ühing, Sonera ja Telia sõlmisid 7. augustil 1996 EMT Aktsionäride lepingu (“***EMT Aktsionäride leping***”). Nimetatud EMT Aktsionäride leping hakkas asendama varasemat aktsionäride vahelist lepingut, mis sõlmiti 31. detsembril 1993. EMT Aktsionäride leping sisaldab sätteid, mis muuhulgas reguleerivad EMT organisatsioonilist struktuuri ja äritegevuse korraldamist, äriplaanide ja eelarvete koostamist, käsitlevad dividendide jaotamist ja EMT aktsiate võõrandamist ning EMT Aktsionäride lepingu lõpetamist või muutmist. Nimetatud sätete kokkuvõtte on toodud allpool, kuid viidatud on ka EMT Aktsionäride lepingu terviktekstile. EMT Aktsionäride leping lõpeb Uue Aktsionäride lepingu jõustumisel.

EMT organisatsiooniline struktuur ning äritegevuse korraldamine

EMT Aktsionäride lepingu punktid 8 kuni 10 sätestavad, et EMT kõrgeimaks juhtimisorganiks on aktsionäride üldkoosolek, mis valib nõukogu. Aktsionäride üldkoosolek nimetab ametisse ja kutsub tagasi nõukogu liikmed. Nõukogu valib omakorda EMT juhatuse liikmed ning teostab järelevalvet juhatuse tegevuse üle ettevõtte juhtimisel.

Korraline aktsionäride üldkoosolek peab toimuma vähemalt kord aastas. Erakorraline aktsionäride üldkoosolek kutsutakse kokku teatud kindlate asjaolude esinemisel. Üldkoosolekud on pädevad vastu võtma otsuseid, kui koosolekul on esindatud vähemalt kolmveerand EMT aktsiakapitalist. Aktsionäride ühehäälsel heakskiitu nõuavad küsimused, mis muuhulgas hõlmavad EMT põhikirja muutmist, aktsiakapitali suuruse muutmist, nõukogu liikmete valimist või tagasikutsumist, teiste äriühingute omandamist või EMT varadest olulise osa võõrandamist, EMT likvideerimist, ühinemist või muul viisil tema õigusliku vormi muutmist ning EMT äritegevuse muutmist või selle laiendamist väljapoole Eestit..

Nõukogu on neljaliikmeline, kaks liiget nimetatakse Ühingu poolt, üks Sonera ning üks Telia poolt. Nõukogu koosolekud peavad toimuma vähemalt kord iga kolme kuu tagant ning koosolek on pädev vastu võtma otsuseid, kui kohal on kõik neli nõukogu liiget või – koosoleku teistkordsel kokkukutsumisel kvoorumi puudumise tõttu – vähemalt kaks nõukogu liiget. Nõukogu planeerib EMT tegevust, korraldab EMT juhtimist ja teostab järelvalvet EMT juhatuse tegevuse üle. Vähemalt kolme neljandiku nõukogu liikmete heakskiitu nõuavad küsimused, mis muu hulgas hõlmavad äriplaanide, eelarvete ja finantsaruannete kinnitamist, juhatuse liikmete valimist ja tagasikutsumist, teatud võlakohustuste võtmist ja investeringute kinnitamist ning varade võõrandamist künnishinnast kõrgema hinnaga..

Juhatus vastutab EMT tegevuse juhtimise ja korraldamise eest ning igapäevase äritegevuse raames teostatud toimingute eest. Juhatus koosneb kahest kuni neljast liikmest, kes määratakse ametisse kolmeks aastaks. Juhatus koosolek on pädev vastu võtma otsuseid, kui kohal on kõik juhatuse liikmed. Juhatuses ja aseesimees nimetatakse ametisse nõukogu poolt. Juhatuses on tegev ka EMT peadirektorina. Peadirektor vastutab EMT igapäevase äritegevuse korraldamise eest.

Äriplaanide ja eelarvete koostamine

EMT Aktsionäride lepingu punkt 17 sätestab kolmeaastaste äriplaanide ja aastaelarvete koostamise.

Dividendide jaotamine

Lepingu punkt 17 sätestab, et EMT maksab igal aastal aktsionäridele proportsionaalselt nende osalusega dividende 50% oma puhaskasumist, kui aktsionäride üldkoosolek ei otsusta teisiti.

1996. a. peetud EMT aktsionäride üldkoosoleku otsuse kohaselt otsustasid EMT aktsionärid maksta dividendidena välja 1995. a. majandusaasta puhaskasumi arvel 50 miljonit krooni.

1997. a. peetud EMT aktsionäride üldkoosoleku otsuse kohaselt otsustasid EMT aktsionärid maksta dividendidena välja 1996. a. majandusaasta puhaskasumi arvel 40 miljonit krooni.

1998. a. peetud EMT aktsionäride üldkoosoleku otsuse kohaselt otsustasid EMT aktsionärid maksta dividendidena välja 1997. a. majandusaasta puhaskasumi arvelt 132 miljonit krooni ning 40 miljonit krooni eelmiste aastate jaotamata kasumi arvelt.

Aktsiate võõrandamine

EMT Aktsionäride lepingu punkt 15 sisaldab osteesõigust kolmandatele isikutele (kaasa arvatud teistele aktsionäridele) müüdavate EMT aktsiate suhtes. Ostueesõigus ei laiene erandina aktsiate müügi korral EMT sidusettevõtjatele.

Aktsionäride lepingu lõpetamine

Punkti 20 kohaselt on EMT Aktsionäride leping kehtiv mistahes aktsionäri suhtes seni, kuni see aktsionär ning vähemalt üks teine aktsionär omab EMT aktsiaid.

Uus Aktsionäride leping

21.12.1998 sõlmisid Ühing, Müüja, Baltic Tele, Telia, Sonera ja Sonera Holding B.V. Uue Aktsionäride lepingu (Alljärgnevas tekstis hõlmab mõiste “Strateegiline Investor” ka Baltic Telet.). Uus Aktsionäride leping jõustub pärast Ühingu restruktureerimist, kui Telia, Sonera ja Baltic Tele registreeritakse aktsionäridena Ühingu aktsiaraamatusse. Uue Aktsionäride lepingu jõustumisega lõpevad Aktsionäride leping ja EMT Aktsionäride

leping Uue Aktsionäride lepingu kohaselt viiakse Ühingu majandustegevust viie aasta jooksul ellu teatud põhimõtetest lähtudes.

Uue Aktsionäride lepingu kohaselt ei võõranda Strateegilised Investorid nende omandis olevaid Ühingu aktsiaid enne 01.01.2001. Uue Aktsionäride lepingu pooled ei tohi eraldi, koos või koostöös kolmanda(te) isiku(te)ga omandada vastavalt rohkem kui 49% Ühingu vastaval hetkel eksisteerivatest kõigist aktsiatest enne, kui on möödunud viis aastat Uue Aktsionäride lepingu jõustumisest või päevani, mil Müüja osalus Ühingu langes alla 10%, kui see peaks aset leidma varem (Uues Aktsionäridelepingus ka kui "Lepingu lõppemise päev").

Uue Aktsionäride lepingu kohaselt on Telial ja Soneral ostueesõigus, kui Müüja võõrandab ühele ostjale tema omandis olevaid Aktsiaid koguses, mis vastavad 10%-lisele või suuremale osalusele Ühingu. Ühe ostja all mõistetakse Uue Aktsionäride lepingu tähenduses isikut (välja arvatud investeerimispank), kes tegutseb üksinda, koos teiste isikutega või nendega kooskõlastatult. Eelnimetatud ostueesõigus ei hõlma juhtu, mil Müüja võõrandab Ühingu Aktsiaid investeerimispanngale, kes omakorda kohustub müüma Aktsiaid edasi mõnele finantsinvestorile.

Uues Aktsionäride lepingus sätestatud Ühingu dividendipoliitika kohaselt sõltub dividendide edaspidine maksmine aktsionäridele Ühingu tulust, finantsseisundist ja teistest teguritest. Kuigi Ühingu on kavatsus tulevikus dividende välja maksta, ei ole seda eeltoodu alusel tegelikkuses võimalik tagada. Uue Aktsionäride lepingu pooled tegutsevad selle nimel, et 1999. a. ja järgnevatel majandusaastatel osas teeb Ühingu juhatuse ettepaneku maksta dividendidena välja vähemalt 20% Ühingu netokasumist aastas.

Uue Aktsionäride leping annab Müüjale kui Ühingu B-aktsia omanikule vetoõiguse teatud küsimuste otsustamisel Ühingu aktsionäride üldkoosolekul. Sellisteks küsimusteks on Ühingu tütarettevõtjate aktsiakapitali suurendamine ja vähendamine ja olulises mahus Ühingu tütarettevõtete vara omandamine, võõrandamine ja koormamine, kui see toimub väljaspool ettevõtete igapäevast majandustegevust. Lepingu lõppemise päeval muudetakse Ühingu B-aktsia A-aktsiaks ning kõik B-aktsiast tulenevad õigused lakkavad olemast. Uue Aktsionäride lepingu kehtivuse ajal tulenevad Ühingu B-aktsiast õigused ainult Müüjale.

Uue Aktsionäride leping sätestab muuhulgas ka Ühingu juhtorganite tegevuse alused. Ühingu nõukogu koosneb Uue Aktsionäride lepingu kohaselt 10 liikmest. Uue Aktsionäride lepingu pooled on kokku leppinud nõukogu moodustamise korra sõltuvalt Müüja osalusest Ühingu. Eeltoodu kohaselt nõustub Müüja hääletama iga Strateegilise Investori poolt esitatud ühe nõukogu liikmekandidaadi (s.o. kokku nelja nõukogu liikmekandidaadi) poolt ning Strateegilised Investorid nõustuvad omakorda hääletama Müüja poolt esitatud kahe nõukogu liikmekandidaadi poolt juhul, kui vähemalt 20% kõigist olemasolevatest Ühingu aktsiatest on Müüja omandis. Juhul, kui Müüja omandis on alla 20%, kuid mitte vähem kui 10% olemasolevatest Ühingu aktsiatest, nõustuvad Strateegilised Investorid hääletama Müüja poolt esitatud ühe liikmekandidaadi poolt. Ülejäänud kaks (juhul, kui Müüja omandis on alla 20%, kuid mitte vähem kui 10% olemasolevatest Ühingu aktsiatest, siis ülejäänud kolm) Ühingu nõukogu liikmekandidaati on Müüjast ja Strateegilistest Investoritest (siin k.a. Baltic Tele) sõltumatud, kuid nende kandidatuur kiidetakse heaks koostegutsevate Strateegiliste Investorite (siin k.a. Baltic Tele) ja Riigi poolt. Uues Aktsionäride lepingus ei sätestata ülejäänud võimalike nõukogu liikmekandidaatide valimise protseduuri.

Uue Aktsionäride leping annab Müüjale lisaks õiguse nimetada üht liiget nii ET kui ka EMT nõukokku, kusjuures Strateegilised Investorid on nõustunud toetama Müüja poolt nimetatud ET ja EMT nõukogu liikmete ametisse nimetamist oma Ühingu nõukogu liikmeteks olevate esindajate kaudu.

Majandustegevuse põhimõtted

Uue Aktsionäride lepingu kohaselt on Kontserni eesmärgiks jätkata oma käesolevat majandustegevust tarbijale ja turule suunatud konkurentsivõimelisel ning kasulikul viisil. Majandustegevus tuleb korraldada selliselt, et sellest tõuseks tulu Ühingu olemasolevatele aktsionäridele, et see meelitaks juurde uusi aktsionäre ning looks ja säilitaks kindla ning hästtiasustatud töö Kontserni töötajatele.

Telia ja Sonera aitavad kontserni tema majandustegevuse alal eelkõige uue tehnoloogia arendamise ning täiendavate teenuste pakkumisega, kusjuures abi põhineb vabade läbirääkimiste tulemusel kujunenud tingimustel.

Uue Aktsionäride lepingu pooled on kokku leppinud, et Kontserni kuuluvate ettevõtjate peakontorid ja juhtorganid jäävad Tallinnasse. ET ja EMT jäävad eraldi juriidilisteks isikuteks. Kontserni üldiseks ja ühiseks

eesmärgiks on edendada ka ET ja EMT vahelist koostööd. Lühemas perspektiivis keskendub Kontsern Eesti turule, kuid see ei välista Kontserni poolt investeerimise tegemist teistesse ka Balti riikidesse.

Vastavalt Uuele Aktsionäride lepingule peab Ühing jääma äriühinguks, mille asukoht on Eestis ning mille aktsiaid noteeritakse vähemalt ühe rahvusvaheliselt tunnustatud väärtipaberibörsi põhinimekirjas.

Sonera

Alljärgnevalt kirjeldatud Telecom Finland on isik, kes vastavalt 28.12.1998 Ühingu ainuaktsionäri otsusele ei või omandada Ühingu aktsiaid. Viimaseks on Sonera Holding B.V. Samas on eelnimetatud isik osaluse teel seotud Soome äriühingu Soneraga, kes on ka Uue Aktsionäride lepingu pooleks. Sonera asukohaks on Helsinki, Soome ning aadressiks Teollisuuskatu 15. Alljärgnev lühiülevaade on toodud 31.12.1997 seisuga vastava majandusaasta aruande alusel. Nimetatud hetkel kandis Sonera inglise keelde tõlgituna nime Telecom Finland.

Telecom Finland tegevusalaks oli telekommunikatsiooniteenuste osutamine tütarettevõtete kaudu. Telecom Finland ainuaktsionäriks oli PT Finland. Telecom Finland kontserni netokäive oli 7,722 miljardit Soome marka, bilansimaht oli 9,712 miljardit Soome marka, omakapital 5,54 miljardit Soome marka, tulu majandustegevusest oli 1,705 miljardit Soome marka ning puhaskasum oli 512,8 miljonit Soome marka.

Telecom Finlandil on pikaajaline vabaturu tingimustes tegutsemise kogemus. 1980ndatel lasti andmeside teenuste turg Soomeks vabaks. Üheksakümnendate alguses tehti sama mobiilsideteenuste turu suhtes. Telecom Finland alustas mobiilsideteenuste ehitamist juba 1970. aastatel. Üheksa saavutuseks võib pidada teiste Skandinaaviamaade telekommunikatsiooni teenuste osutajatega NMT mobiilsideteenuse väljaehitamist. Lisaks pikaajasele tegutsemisele mobiilsideteenuste turul tuleb Telecom Finlandi tugevusena esile tuua töö, et tegutsetakse maailma ühel enam arenenud telekommunikatsiooniteenuste turul. Telecom Finland on Soomes juhtival positsioonil, hõlmates u 53% telekommunikatsiooniteenuste turust.

Telia

Telia AB asukohaks on Farsta, Rootsi ja Stockholm, Rootsi (registreeritud). Alljärgnev lühiülevaade on toodud 31.12.1997 seisuga vastava majandusaasta aruande alusel.

Telia tegevusalaks on muuhulgas telekommunikatsiooniteenuste osutamine tütarettevõtete kaudu. Telia AB kontserni netokäive oli 46,444 miljardit Rootsi krooni, bilansimaht oli 64,202 miljardit Rootsi krooni, omakapital 24,048 miljardit Rootsi krooni, brutokasum oli 15,934 miljardit Rootsi krooni ning puhaskasum oli 2,735 miljardit Rootsi krooni.

Telial on pikaajaline telekommunikatsiooniteenuste vabal turul tegutsemise kogemus. Rootsi telekommunikatsiooniteenuste turg oli üks esimesi maailmas, mis avati vabale konkurentsile. Rootsi vastaval turul on ühed madalamad telekommunikatsiooniteenuste hinnad arenenud tööstusriikides.

Baltic Tele ja Sonera Holding B.V.

Baltic Tele on Rootsi äriühing, mille aktsionärideks on võrdes osades Telia ja Sonera. Sonera Holding B.V. on Sonera aktsionäriks ja valdusettevõtjaks.

AKTSIATE KIRJELDUS

Allpool on toodud teave, mis puudutab Ühingu aktsiakapitali, kaasa arvatud lühikokkuvõtteid Ühingu Uue põhikirja ning Eesti seaduste mõningatest sätetest. Käesolev kokkuvõte peaks hõlmama olulise informatsiooni seoses aktsiakapitali ja aktsiatega kaasnevate õigustega, kuid ei pretendeeri täielikkusele ja põhjalikkusele.

Põhikiri sätestab, et Ühingu peamine tegevusala on investeerimine teistesse telekommunikatsiooni alal tegutsevatesse äriühingutesse ning nende juhtimine ja haldamine.

Aktsiakapital

22.jaanuaril 1999.a. oli Ühingu registreeritud aktsiakapital 735 001 000 krooni. See jagunes 73 500 000 nimeliseks A-aktsiaks igaüks nimiväärtusega 10 krooni ning üheks B-aktsiaks nimiväärtusega 1000 krooni.

Seisuga 31. detsember 1998.a. oli Ühingu registreeritud aktsiakapital 735 miljonit krooni, mille moodustavad 73 500 000 nimelist lihtaktsiat igaüks nimiväärtusega 10 krooni. Ühingu põhikirja kohaselt on Ühingu aktsiakapitali suuruseks minimaalselt 735 miljonit krooni ja maksimaalselt 2940 miljonit krooni.

Ühingu 21. detsembril 1998.a. peetud aktsionäride üldkoosolekul võeti vastu A- ja B- aktsiaid sätestav Ühingu Uus põhikirj. Nimetatud põhikirja äriregistrisse kandmiseks on Tallinna Linnakohtu registriosakonnale 28. detsembril 1998.a. esitatud avaldus ning see on 22. jaanuari 1999. a. seisuga rahuldatud.

Lisaks võeti eelnimetatud Ühingu aktsionäride üldkoosolekul vastu otsus aktsiakapitali suurendamise kohta 1000 krooni võrra, s.o. 735 001 000 kroonini. Selleks otsustati välja lasta üks uus B-aktsia nimiväärtusega 1000 krooni, mis vastavalt eelpoolnimetatud Ühingu uuele põhikirjale annab omanikule ühe hääle Ühingu aktsionäride üldkoosolekul.

Riik märkis 21. detsembril 1998.a. B-tüüpi aktsia ning on tasunud Ühingule väljalaskehinna täielikult kokku 1000 krooni.

Samas on Tallinna Linnakohtu registriosakonnale 28. detsembril 1998.a. esitatud avaldus suurendatud aktsiakapitali kandmiseks äriregistrisse. Nimetatud avaldus on 22. jaanuari 1999.a. seisuga äriregistri pidaja poolt rahuldatud.

Ühingu ainuaktsionär on 28.detsembril 1998.a. teinud otsuse suurendada Ühingu aktsiakapitali 1 373 832 780 kroonini ning selleks välja lasta 63 883 178 A-aktsiat, igaüks nimiväärtusega 10 krooni.

Käesoleva prospekti avaldamise ajal on Ühingu ainuaktsionäriks riik.

Aktsiate liigid

Seisuga 31. detsember 1998.a. oli Ühingu aktsiakapital jaotatud ühte liiki lihtaktsiatest. Iga aktsia annab Ühingu üldkoosolekul ühe hääle. Ühing võib vastavalt üldkoosoleku otsusele emiteerida erinevat liiki aktsiaid, kaasa arvatud erineva nimiväärtusega nimelisi lihtaktsiaid, esitajaaktsiaid ja eelisaktsiaid.

Uue põhikirja kohaselt moodustub Ühingu aktsiakapital kahte liiki aktsiatest. Esiteks, jagamatud nimelised A-aktsiad on igaüks nimiväärtusega 10 krooni ning annavad Ühingu üldkoosolekul ühe hääle. Teiseks on ette nähtud nimeline B-aktsia. B-aktsia on eelisaktsia nimiväärtusega 1000 krooni.

Uue põhikirja kohaselt eksisteerivad kõik Ühingu aktsiad dematerialiseeritud kujul.

Aktsiatega kaasnevad õigused

Uue põhikirja kohaselt on Ühingu aktsiad vabalt võõrandatavad.

Igal A-aktsia omanikul on Ühingu üldkoosolekul üks hääl. Lisaks on iga A-aktsia omanikul õigus osaleda kasumi ja Ühingu lõpetamisel allesjäänud vara jaotamisel, samuti muud seaduses sätestatud ning Ühingu Uues põhikirjas ettenähtud õigused. A-aktsiat ei saa vahetada esitajaaktsia vastu.

B-aktsia omanikuks on Riik. B-aktsia annab selle omanikule õiguse osaleda Ühingu üldkoosolekul ning saada kasumi ja Ühingu lõpetamisel allesjäänud vara jaotamisel, samuti muud seaduses sätestatud ja Ühingu Uues põhikirja ettenähtud õigused. B-aktsia omanikul on eesõigus saada dividendi kindlaks määratud summas – 10 000 krooni. Ühingu põhikirja muutmise, Ühingu aktsiakapitali suurendamise ja vähendamise, vahetusvõlakirjade väljalaskmise ja Ühingu ühinemise, jagunemise ümberkujundamise ja/või lõpetamisega seotud küsimuste otsustamisel annab üks B-aktsia Ühingu üldkoosolekul ühe hääle (piiratud hääleõigus). Nimetatud küsimustes saab Ühingu üldkoosolekul otsuse vastu võtta ainult juhul, kui sellise otsuse poolt hääletab ka B-aktsia omanik.

Äriseadustiku kohaselt tuleb Aktsiate omanikud kanda Ühingu aktsiaraamatusse. Isik võib oma aktsionäriõigusi teostada ainult siis, kui ta on kantud aktsiaraamatusse.

Aktsiaid võib pantida või koormata kasutusvaldusega. Äriseadustiku kohaselt tuleb aktsia pantimiseks või muuks koormamiseks sõlmida kirjaliku leping. Märkus Aktsiate pantimise või muul viisil koormamise kohta tuleb kanda Ühingu aktsiaraamatusse.

Uue Aktsionäride lepingu lõppemisel muudetakse B-aktsia A-aktsia(te)ks. Ühingu aktsiate omanikele ei väljastata aktsiatähti.

Aktsiaraamat

Ühing on kohustatud pidama nimeliste aktsiate omanike kohta aktsiaraamatut. Aktsiaraamatu pidamine on Ühingu juhatuse ülesanne. Nõukogu võib kehtestada aktsiaraamatu pidamise korra. Vastava nõukogu otsuse olemasolul võib aktsiaraamatut pidada korras, mida rakendab EVK. Aktsionärid ja asjassepuutuvad kolmandad isikud võivad tutvuda Ühingu aktsiaraamatuga Keskkepositooriumis.

Aktsiaraamatus peab vähemalt olema kirjas iga aktsionäri nimi, aadress, isikukood (füüsilistel isikutel) või registrikood (juriidilistel isikutel) ja tema poolt omatavate aktsiate liik, nimiväärtus ning märkimise ja omandamise kuupäev.

Aktsiakapitali suurendamine ja vähendamine

Üldkoosoleku otsus Ühingu aktsiakapitali suurendamise või vähendamise kohta on vastu võetud, kui selle poolt on antud vähemalt 2/3 Ühingu üldkoosolekul A-aktsiatega esindatud häältest ja B-aktsiaga määratud hääl. Aktsia eest võib tasuda rahalise või mitterahalise sissemaksega vastavalt aktsiakapitali suurendamise otsuses sätestatule. Aktsiakapitali võib suurendada ka fondiemissiooni teel.

Mitterahalise sissemakse väärtust hindavad Ühingu nõukogu poolt määratud asjatundjad ning mitterahalise sissemakse väärtuse hindamist kontrollib Ühingu audiitor.

Aktsiakapitali suurendamise ja vähendamise täpsemad tingimused on sätestatud äriseadustikus.

Vahetusvõlakirjad

Ühingul on Ühingu üldkoosoleku otsusel õigus välja lasta vahetusvõlakirju, mis annavad vahetusvõlakirja omanikule õiguse vahetada võlakiri aktsia vastu võlakirjas ettenähtud tingimustel.

Võlakirja vastu väljalastavate aktsiate nimiväärtus võib olla võlakirja nimiväärtusest suurem üksnes juhul, kui nimiväärtuste vahe tasutakse rahas. Vahetusvõlakirjade nimiväärtuste summa ei või olla suurem kui üks kolmandik Ühingu registreeritud aktsiakapitalist.

Märkimise eesõigus

Kui uute aktsiate eest tasutakse rahas, on aktsionäril eesõigus märkida uusi aktsiaid võrdeliselt oma aktsiate nimiväärtuste summaga. Aktsionäride eesõiguse võib välistada Ühingu üldkoosoleku otsusega, mille poolt on antud vähemalt ¾ Ühingu üldkoosolekul esindatud häältest. Juhatuse peab aktsionäridele eelnevalt esitama kirjaliku selgituse, miks märkimise eesõiguse välistamine on vajalik ja põhjendama selles ka aktsiate väljalaskehinda. Mõned liiki aktsiate olemasolu puhul, kui lastakse välja ühte või mõnda liiki uusi aktsiaid, on nende märkimisel vastavat liiki aktsiate omanikel eesõigus teiste aktsionäride ees.

Dividendid

Äriseadustiku kohaselt võivad Ühingu aktsionärid dividende saada Ühingu puhaskasumist või eelmiste majandusaastate jaotamata kasumist, millest on maha arvatud eelmiste aastate katmata kahjum, proportsionaalselt nende Aktsiate nimiväärtuse kogusummaga. Dividende võib maksta üks kord aastas kinnitatud majandusaasta aruande alusel.

Väljamakstava dividendi suuruse kinnitab Ühingu aktsionäride üldkoosolek juhatus poolt üldkoosolekule esitatud ja nõukogu poolt kooskõlastatud ettepaneku alusel. Ühingu üldkoosolek ei või heaks kiita suuremat dividendi kui on Juhatus poolt ette pandud.

Üldjuhul makstakse dividende rahas. Ühingu aktsionäridel on õigus nõustuda dividendide maksmisega ka muus vormis, kaasa arvatud väärtpaberid.

B-aktsia suhtes on fikseeritud dividendimäär 10 000 krooni aastas.

Üldkoosolekud

Äriseadustik ja Ühingu põhikiri sätestavad kahte tüüpi aktsionäride koosolekuid: korralised ja erakorralised üldkoosolekud.

Korraline Üldkoosolek

Korralise iga-aastase üldkoosoleku kutsub kokku Juhatus ja koosolek peab toimuma kuue kuu jooksul pärast Ühingu majandusaasta lõppu.

Erakorraline Üldkoosolek

Erakorralise Üldkoosoleku peab Juhatus kokku kutsuma siis, kui Ühingul on netovara vähem kui pool aktsiakapitalist või alla seaduses ette nähtud miinimumsuuruse, kui seda nõuavad aktsionärid, kelle aktsiatega on esindatud vähemalt 1/10 Ühingu aktsiakapitalist, või kui seda nõuab Nõukogu.

Kui Juhatusel ei õnnestu üldkoosolekut kokku kutsuda ühe kuu jooksul alates aktsionäride või Nõukogu nõude kättesaamisest, siis võivad äriseadustiku kohaselt koosoleku kokku kutsuda vastavalt kas aktsionärid või Nõukogu.

Erakorralist üldkoosolekut ei pea kokku kutsuma, kui vara vähenemisest teada saamisest või nõude esitamisest jääb korralise üldkoosoleku toimumiseni vähem kui kaks kuud.

Üldkoosoleku pädevus

Vastavalt Põhikirjale ja äriseadustikule võib üldkoosolek:

1. otsustada muuta Ühingu põhikirja⁽¹⁾;
2. otsustada aktsiatega kaasnevate õiguste muutmise⁽²⁾;
3. otsustada aktsiakapitali suurendamise või vähendamise⁽³⁾;
4. otsustada märkimise eesõigustest loobumise⁽⁴⁾;
5. otsustada vahetusvõlakirjade välja laskmine;
6. valida ja tagasi kutsuda Nõukogu liikmed ja määrata nende tasustamine⁽⁵⁾;
7. valida audiitor ja määrata tema tasustamine;
8. otsustada erikontrolli korraldamine;
9. kinnitada majandusaasta aruande ja otsustada kasumi jaotamise;
10. otsustada Ühingu lõpetamise, ühinemise, jagamise või ümberkujundamise⁽¹⁾;
11. otsustada Nõukogu või Juhatus liikme või aktsionäri vastu nõude esitamise, samuti Nõukogu liikmega tehingu tegemise otsustamine ja selles nõudes või tehingus Ühingu esindaja määramine; ja
12. otsustada muud seadusega üldkoosoleku pädevusse kuuluvaid küsimusi.

Märkused:

⁽¹⁾ Otsuse vastuvõtmiseks vajalik 2/3 Ühingu üldkoosolekul esindatud häälest ning lisaks B-aktsia omaniku nõusolek.

⁽²⁾ Otsuse vastuvõtmiseks vajalik 4/5 kõigist häälest ja 9/10 aktsionäridest, kelle aktsiate liigiga seotud õigusi muudetakse, peavad olema otsuse poolt.

⁽³⁾ Otsuse vastuvõtmiseks vajalik 2/3 iga Ühingu üldkoosolekul esindatud aktsiate liigi häälest ning lisaks B-aktsia omaniku nõusolek.

⁽⁴⁾ Otsuse vastuvõtmiseks vajalik 3/4 Ühingu üldkoosolekul esindatud häälest.

(5) Tagasikutsumine nõuab 2/3 Ühingu üldkoosolekul esindatud häältest.

Teistes Ühingu tegevusega seotud küsimustes võib üldkoosolek otsuse vastu võtta juhatuse või nõukogu nõudel.

Üldnõuded koosolekutele

Teated üldkoosoleku toimumise kohta saadetakse nimeliste aktsiate omanikele aktsiaraamatus näidatud aadressil. Korralise üldkoosoleku toimumisest tuleb teatada vähemalt kolm nädalat ette ja erakorralise üldkoosoleku puhul üks nädal ette. Teade üldkoosoleku toimumise kohta tuleb avaldada vähemalt ühes Eesti Vabariigi üleriigilise levikuga päevalehes ja vähemalt ajalehes *Financial Times* või viimase õigusjärgses ajalehes. Üldkoosolekud peetakse Ühingu asukohas.

Üldkoosoleku päevakorra määrab Nõukogu ja see peab olema toodud üldkoosoleku kokkukutsumise teates. Juhatusel või vähemalt 1/10 aktsiakapitali esindavatel aktsionäridel on õigus nõuda teatud küsimuste päevakorda võtmist. Selline nõudmine tuleb esitada enne üldkoosoleku teate saamist või selle avaldamist. Üldkoosoleku päevakorda võib täiendada ka üldkoosolekul vähemalt 9/10 seal osalevate aktsionäride nõusolekul, kui nende aktsiatega on esindatud vähemalt 2/3 Ühingu aktsiakapitalist.

Üldkoosolek võib vastu võtta otsuseid, kui kohal on üle poole aktsiatega esindatud häältest. Kui Ühingu üldkoosolekul ei ole esindatud eelmises lauses nimetatud hääled, kutsub Ühingu Juhatus kolme nädala jooksul, kuid mitte varem kui seitsme päeva pärast, kokku uue üldkoosoleku sama päevakorraga. Uus üldkoosolek on pädev vastu võtma otsuseid, sõltumata koosolekul esindatud häältest. Iga aktsionär võib üldkoosolekust osa võtta ja sellel hääletada isiklikult või volitades kirjalikult koosolekust osa võtma ja sellel enda nimel hääletama teise isiku.

Otsused võetakse vastu koosolekul esindatud Aktsiate lihhäälteenamusega, kui seadus või Ühingu põhikirjaga ei nõua suuremat häälteenamust. Isikute, näiteks Nõukogu liikmete valimiste tulemused määratakse selle järgi, milline kandidaat sai kõige enam hääli.

Üldkoosolek protokollitakse. Pärast seitsme päeva möödumist Ühingu üldkoosoleku lõppemisest peab protokoll olema aktsionäridele kättesaadav.

Kohus võib Ühingu aktsionäri, juhatuse või nõukogu liikme nõudel tunnistada kehtetuks seaduse või põhikirjaga vastuolus oleva Ühingu üldkoosoleku otsuse, kui nõue on esitatud kolme kuu jooksul otsuse vastuvõtmisest.

Aktsionäride õigused Ühingu lõpetamisel

Ühingu lõpetamise või pankrotimenetluse puhul sätestatakse aktsionäride õigused põhiliselt äriseadustikus ning pankrotiseaduses.

Ühingu lõpetamisel toimub selle likvideerimine (likvideerimismenetlus), kui seaduses ei ole sätestatud teisiti. Ühingu likvideerijateks on Juhatus liikmed, kui Ühingu põhikirjaga, üldkoosoleku otsusega või kohtuotsusega ei ole ette nähtud teisiti. Likvideerijad omandavad Nõukogu ja Juhatuses õigused ning kohustused, mis ei ole vastuolus likvideerimise eesmärgiga. Likvideerijad lõpetavad Ühingu tegevuse, nõuavad sisse võlad, müüvad vara ja rahuldavad võlausaldajate nõuded. Likvideerijad võivad teha ainult Ühingu lõpetamiseks vajalikke tehinguid.

Majandusaasta aruanne

Pärast raamatupidamise aastaaruande ja tegevusaruande koostamist esitab Juhatus need viivitamatult audiitorile. Juhatus esitab raamatupidamise aastaaruande, tegevusaruande, audiitori järeldusotsuse ja kasumi jaotamise ettepaneku (majandusaasta aruanne) Ühingu nõukogule ja üldkoosolekule. Juhatus peab tagama aktsionäridele võimaluse tutvuda majandusaasta aruandega vähemalt kahe nädala jooksul enne üldkoosolekut. Aastaaruanne tuleb heaks kiita kuue kuu jooksul arvates Ühingu majandusaasta lõpust.

Audiitor

Ühingu audiitor on Andres Root, KPMG Estonia.

MAKSUSTAMINE

Järgnev teave üldistest Eesti maksutagajärgedest aktsionäridele Pakutavate aktsiate omandamisel, omamisel ja võõrandamisel ei ole ammendav ning potentsiaalsed investorid võiksid seetõttu konsulteerida oma maksunõustajatega.

1. jaanuaril 1994 jõustunud tulumaksuseadus ("TMS") maksustab reeglina nii füüsiliste isikute kui ettevõtete tulu ühtse maksumääraga 26 %.

Tulu Aktsiate võõrandamisest

Vastavalt TMS-le loetakse residendi ja mitteresidendi tuluks Aktsiate võõrandamisest saadud kasu (TMS tähenduses) ning sellelt tuleb reeglina maksta 26 % tulumaksu, kui seadusega (k.a. välisleping) ei ole sätestatud teisiti.

Dividenditulu

Ühing on kohustatud aktsionäridele dividendide väljamaksmisel maksma tulumaksu ulatuses, mis vastab 26/74 dividendide summast. Selle maksumäär võib Ühing maha arvata sellel ja järgmistel maksustamisperioodidel tasumisele kuuluvast tulumaksust vastavalt kehtivale seadusele.

Aktsionärid, kes on TMS tähenduses residendist maksumaksjad, ei lisa Ühingult saadud dividende maksudeklaratsioonis oma tulule, deklareerides seal dividendid maksustamisele mittekuuluva tuluna.

Mitteresidendist aktsionärid peavad dividendidelt maksma tulumaksu 26%, kuid tulumaksu kinnipidamise määr võib seaduse (k.a. välislepingu) mõjul väheneda sõltuvalt mitteresidendi asukohamaast ja/või talle kuuluvate aktsiate arvust.

Riigilõiv

Aktsiate võõrandamisel ei tule Eestis tasuda riigilõivu.

Muud maksud

Käesoleval ajal ei ole Eestis pärimis- ega kinkemaksu, kuigi selliste maksude kehtestamist tulevikus võimaldab maksuseadus.

ÜLDTEAVE

Ühing on Eestis registreeritud aktsiaselts, mis on kantud äriregistrisse 5. augustil 1997 ning millele on antud kordumatu registrikood 10234957. Äriregistrisse kantud Ühingu asukoht Tallinn ja aadress Endla 16, Tallinn, Eesti Vabariik.

Järgmiste dokumentidega on võimalik tutvuda Ühingu asukohas aadressil Tallinn, Endla 16 tööpäeviti kella 9:00-st kella 16:00-ni:

- (i) Ühingu põhikiri;
- (ii) avalikud või käesolevas prospektis toodud aruanded Ühingu tegevuse ning majandusliku seisundi kohta;
- (iii) käesolev aktsiate avaliku müügi prospekt.

ET ja Riigi vastu on algatatud kaks Ühingu seisukohast olulist tähtsust omada võivat hagimenetlust. Esitatud hagid enamuses põhinevad väidetest Kontsessioonilepingu seadusevastasuse kohta. Ühes menetluses on hagejaks AS Ritabell ning teises Tanel Järvet. Mõlemas menetluses on kostjad esitanud vastused. Kohtuprotsessid võivad kujuneda pikaks läbides erinevaid kohtuinstantsse. Samas ei saa täielikult välistada, et kohus otsustab tunnistada teatud ET ainuõigused tühiseks. Eelnevas lauses toodud ei tule käsitleda õigusarvamuseks, vaid tähelepanu juhtimisena tulevikus saabuda võivatele sündmustele ning nendega seonduvatele riskidele.

Ühingule õigusabi osutavad isikud on advokaadibüroo Raidla & Partnerid aadressiga Tallinn, Pärnu mnt 10.

Ühingu põhipankadeks on AS Hansapank aadressiga Tallinn, Liivalaia 8 ja AS Eesti Ühispank aadressiga Tallinn, Tartu mnt 13.

FINANTSTEAVE

Käesolevas prospekti osas "Finantsteave" sisalduvad finantsandmed on koostatud vastavuses rahvusvahelise raamatupidamise standardi IAS nõuetega. Lisaks on käesoleva prospekti osas "Finantsteave" toodud Ühingu tütarettevõtjate kohta käiv finantsteave IAS alusel.

Ühingu ja selle tütarettevõtjate poolt äriregistrile ja muudele pädevatele asutustele antud kinnitatud majandusaasta aruanded on koostatud vastavalt Eesti seadusele. Seetõttu võib nimetatud dokumentides toodud finantsteave erineda käesolevas prospektis toodust. Ka käesoleva prospekti teistes osades olev finantsteave võib olla koostatud vastavalt raamatupidamisseadusele. Sellekohane märge tekstis on tavaliselt ka toodud.

Ühingu audiitor ei ole 31.12.1997 majandusaasta ja 30.06.1998 vahearuande auditi või vaheauditi käigus koostanud lisa (memorandum) Ühingu aktsionäride üldkoosolekule, juhatusele või nõukogule.

LAENUD JA VÕLAKOHUSTUSED SEISUGA 31.12.1998

Alljärgnevalt esitatud tabelid AS-ide Eesti Telefon ja Eesti Mobiiltelefon kohta kajastavad kontserni kõiki võlakohustusi seisuga 31.12.1998, välja arvatud AS-i Eesti Telefon tabelis sisalduvad punktid 2.1. ja 2.2., mis kajastavad kontsernisiseseid võlakohustusi.

AS EESTI TELEFON

Laenaja	Võla suurus kroonides	Intressi määr	Intressi tüüp	Tagasimakse aeg
1.1. Nordic Investment Bank (endine Baltic Tele AB)				
Tranche I	81,795,000	7.5%	fikseeritud	2002
Tranche II	90,370,000	FIM HELIBOR+0.25%	muutuv	2002
1.2. Telia Finance AB	40,479,676	K1+margin	muutuv	2005
1.3. Suomen Posti-Tele OY (praeguseks üle läinud Sonerale)	1,500,000	12%	fikseeritud	1999
1.4. Eesti Investeerimispank (praeguseks üle läinud Optiva pangale)	10,000,000	SDR + 6.5%	muutuv	1999
1.5. Bankgesellschaft Berlin AG	192,000,000	DEM LIBOR + 0,45%	muutuv	2003
1.6. Nordic Investment Bank	116,363,636	DEM LIBOR + 0,45%	muutuv	2003
1.7. Svenska Handelsbanken AB	70,000,000	TALIBOR+0,375	muutuv	2002
1.8. Svenska Handelsbanken AB	100,000,000	TALIBOR+0,375	muutuv	2003
1. Total of long-term	702,508,312			
2.1. Eesti Telekom 25,810,253	4%	fikseeritud		2007
2.2. Eesti Telekom 359,156,880 (n.ö. Võlakiri - promissory note)	4%	fikseeritud		2007
2. Laenud emattevõttelt	384,967,133			
1 ja 2 kokku	1,087,475,445			

AS EESTI MOBIILTELEFONI KAPITALIRENDI LEPINGUD

Lepingu nr	Lepingu kuup.	Valuuta	Väärtus	Makstud osa 1993-1998	Valuuta	Maksta jäänud 12/31/98	1999	2000
------------	---------------	---------	---------	-----------------------	---------	------------------------	------	------

LA/213/95	Telecom Finland	Jun-95	FIM	1,731,764	1,115,218	FIM	616,546	400,296	216,250
VL 20036	Telefinans	Aug-94	DEM	1,485,920	1,082,434	DEM	403,486	403,486	
VL 20047	Telefinans	Sep-95	DEM (FIM)	631,290 1,897,635)	344,371	DEM	286,919	134,214	152,705

KOKKU	FIM	616,546	400,296	216,250
	DEM	690,405	537,700	152,705
	EEK	7,146,032	5,355,207	1,790,825

Väljavõtted mõningatest finantsaruannetes sisalduvate kirjete alamkirjetest

AS-i Eesti Telekom andmed muude tegevuskulude kohta ajavahemikul 1.01.-30.09.98 (kasumiaruande rida "Muud tegevuskulud")

Kululiik	Summa (tuh. kr.)
Raklaam ja infokulu	38 038
Konsultatsioonikulud	37 476
Põhivara remondi- ja hoolduskulud	32 452
Hoonete ja ruumide rent ja kommunaalteenused	28 668
Kantselei- ja majanduskulud	22 179
Väikevahendid	14 934
Koolituskulud	7 652
Turvateenuse ja valvekulud	5 307
Transpordikulud	1 673
Muud väljastpoolt tellitud tööd	24 336
Muud mitmesugused tegevuskulud	26 631
KOKKU MUUD TEGEVUSKULUD	239 346

Informatsioon bilansikirje "Nõuded ostjate vastu ja muud lühiajalised nõuded" koosseisus sisalduva ostjate laekumata arvete kohta.

AS-i Eesti Telekom andmed ostjate laekumata arvete kohta seisuga 30.09.98

	Võlgnevuse summa (tuh.kr.)
Tähtaeg mitte saabunud	249,326
Tähtaja ületanud	
kuni 30 päeva üle	42,623
31-90 päeva üle	16,828
üle 90 päeva	2,959
KOKKU	311,736

Informatsioon bilansikirje "Võlad hankijatele ja muud lühiajalised võlgnevused" koosseisus sisalduva hankijatele tasumata arvete kohta.

AS-i Eesti Telekom andmed ostjate laekumata arvete kohta seisuga 30.09.98

a) Võlgnevuse ajaline struktuur

<i>Võlgnevuse summa (tuh.kr.)</i>	<i>Tähtaeg mitte saabunud</i>	<i>Võlgnevuse ajaline jaotumine</i>		
		<i>kuni 30 päeva üle</i>	<i>31 kuni 90 päeva üle</i>	<i>üle 90 päeva</i>
175,429	175,429	-	-	-

b) 10 suuremat võlgnevust (tuh.kr.)

<i>Jrk. nr.</i>	<i>Hankija nimetus</i>	<i>Võlgnevuse summa</i>
1	OY LM Ericsson AB	46,811
2	Siemens AS	8,635
3	Nokia Mobile Phones	6,380
4	NK Communications	5,001
5	Ritabell AS	4,424
6	Nokia Telecommunications Eesti	3,798
7	Matiko AS	3,267
8	Unister OÜ	3,067
9	Phone TU	2,180
10	Telefonipood AS	2,073

Rahvusvaheliste Raamatupidamise Standardite ja Eesti Vabariigi Raamatupidamise Seaduse erinevusest

AS Eesti Telekom aktsiate avaliku müügi prospekti on lülitatud Rahvusvaheliste Raamatupidamise Standardite (IAS) kohaselt koostatud raamatupidamise aruanded aastate 1995-1997 ning ajavahemiku 1.jaanuar 1998 - 30.september 1998 kohta. Eesti Vabariigi Raamatupidamise Seadus on valdavas osas kooskõlas IAS-ga. Samas esineb nende vahel ka mõningaid olulisi erinevusi, mida tuleb informatsiooni tõlgendamisel silmas pidada. Alljärgnevalt selgitame neist olulisemaid, mis omavad tähtsust AS-i Eesti Telekom seisukohalt.

Vastavalt Raamatupidamise Seadusele kajastatakse investeringuid tütar- ja sidusettevõtjatesse laiendatud kapitaliosaluse meetodil, mida võib lihtsustatult nimetada ka ühel real konsolideerimiseks. Selle kohaselt kajastatakse investeringud tütarettevõtjatesse pikaajaliste investeringute all, kusjuures investeringute väärtust korregeeritakse tekkivate kasumite/kahjumitega. IAS eeldab tütarettevõtjate täiskonsolideerimist, mille puhul liidetakse tütarettevõtjate bilansid ja kasumiaruanded rida reall emaettevõtja bilansi ja kasumiaruandega, elimineerides kontsernisisesed tehingud ning vastastikused nõuded ja kohustused. Erinevate lähenemisviiside tulemusena erinevad ühel real konsolideeritud aruande ja täiskonsolideeritud aruande bilansi ja kasumiaruande struktuurid teineteisest oluliselt.

Raamatupidamise Seadus ei sätesta edasilükkunud tulumaksukohustuse ja edasilükkunud tulumaksuvara kajastamist. Viimased tekivad nn. ajutisest erinevusest, mis konkreetselt AS Eesti Telekom kontserni puhul tähendavad erisusi põhivara raamatupidamisamortisatsiooni ja maksuamortisatsiooni vahel. AS Eesti Telefon, kes oli kuni 1996. aastani kui välisosalusega ettevõtja tulumaksust vabastatud, amortiseeris põhivara küll raamatupidamises, ent maksusoodustuse tõttu ei teinud seda maksustamisel. Selle tulemusena tekkis AS-il Eesti Telefon märkimisväärne edasilükkunud tulumaksuvara, s.t. võimalus amortiseerida tulevikus põhivara maksustamisel oluliselt rohkem kui raamatupidamises ja vähendada seega oma tulevast maksukoormust. 1. jaanuarist 1998 jõustunud IAS 12 *Tulumaks* uus redaktsioon nõuab edasilükkunud tulumaksuvara kajastamist eeldusel, et selle realiseerumine tulevikus on tõenäoline (eelmine IAS 12 redaktsioon lubas sellise edasilükkunud tulumaksuvara kajastamist). Seda arvestades on edasilükkunud tulumaksuvara kajastatud AS Eesti Telekom 1995. Ja 1996.a. konsolideeritud aruannetes, mille tulemusena paranes oluliselt ka nende aastate finantstulemus võrreldes Raamatupidamise Seaduse kohase kasumiga.

AS Eesti Telekom ja tütarettevõtted

31. detsembril 1997.a. lõppenud majandusaasta kasumiaruanne

Finantsaruanded on koostatud tuhandetes kroonides (EEK)

	Selgitus	GRUPP			EMAETTEVÕTE		
		1997	1996	1995	1997	1996	1995
Äritulud							
Realiseerimise netokäive		2,057,844	1,484,883	1,110,663	-	-	-
Lõpetamata toodangu jääkide muutus		2,250	-	-	-	-	-
Muud äritulud	2 (a)	45,690	23,822	26,703	63	110	78
Äritulud kokku		2,105,784	1,508,705	1,137,366	63	110	78
Tegevuskulud							
Toore, materjal, kaubad ja teenused		323,989	209,886	151,097	-	-	-
Mitmesugused tegevuskulud		273,958	219,826	194,043	3,373	1,794	876
Tööjõukulud		331,330	280,585	223,255	2,412	1,587	1,322
Muud kulud	2 (b)	67,388	66,369	43,509	3,202	3,947	3,570
Tegevuskulud kokku		996,665	776,666	611,904	8,987	7,328	5,768
Tegevuskasum enne põhivara kulumit		1,109,119	732,039	525,462	-8,924	-7,218	-5,690
Kulum ja käibevarade väärtuse muutus	2 (c)	482,628	326,540	228,428	350	317	236
Tegevuskasum		626,491	405,499	297,034	-9,274	-7,535	-5,926
Finantstulud							
Finantstulud tütar- ja sidusettevõtetest	2 (d)	-	4,571	7,893	213,272	180,003	132,569
Finantstulud muudelt finantsinvesteeringutelt		50	56	68	15,449	15,441	15,691
Kasum valuutakursi muutustest		907	9,714	15,979	274	1,686	874
Muud finantstulud	2 (e)	10,762	3,516	2,747	6,656	405	117
Finantstulud kokku		11,719	17,857	26,687	235,651	197,535	149,251
Finantskulud							
Tütar- ja sidusettevõtetega seotud finantskulud	2 (f)	60	136	-	60	401	954
Intressikulud		48,013	60,276	45,335	-	-	-
Kahjum valuutakursi muutustest		1,094	8,699	25,664	-	487	-
Muud finantskulud	2 (g)	12,124	2,929	3,868	182	-	304
Finantskulud kokku		61,291	72,040	74,867	242	888	1,258
Kasum enne maksustamist		576,919	351,316	248,854	226,135	189,112	142,067
Tulumaks: kulu (-) / tulu (+)	3 (a)	-148,999	844	9,430	-3,003	-3,965	-3,570
Maksustamisjärgne kasum		427,920	352,160	258,284	223,132	185,147	138,497
Vähemusosa		204,788	167,013	119,787	-	-	-
Perioodi puhaskasum	15 (d)	223,132	185,147	138,497	223,132	185,147	138,497
Tulu aktsia kohta							
Baastulu aktsia kohta (kroonides)		3.03	2.51	1.88			
Lahustatud tulu aktsia kohta		3.03	2.51	1.88			

1995. ja 1996.a. oli ettevõtte juriidilise staatuse poolest riigiettevõtte, kus aktsiakapitali asendas riigikapital.

Tulu arvutamisel aktsia kohta on eeldatud, et riigikapital koosnes aktsiatest nominaalväärtusega 10 EEK.

1997.a. suurendati sidevõrgu amortisatsiooni määrasid 15%-lt 17,5%-ni aasta baasil. Selle tulemusel vähenes Grupi tegevuskasum 40,8 miljoni EEK võrra võrreldes 1996.a.

Konsolideeritud ja emaettevõtte finantsaruandeid loetakse koos lehekülgedel 77-96 toodud finantsaruannete selgitustega, mis moodustavad osa konsolideeritud ja emaettevõtte finantsaruannetest.

AS Eesti Telekom ja tütaretevõtted

31. detsembril 1997.a. lõppenud majandusaasta bilanss

Finantsaruanded on koostatud tuhandetes kroonides (EEK)

	Selgitus	KONSOLIDEERITUD			EMAETTEVÕTE		
		1997	1996	1995	1997	1996	1995
AKTIVA							
Põhivara							
Maa, ehitised ja seadmed	4	2,503,043	2,093,006	1,650,156	770	920	659
Firmaväärtus (goodwill)	5	-	7,197	14,394	-	-	-
Litsentsid, patendid ja kaubamärgid	6	42,442	16,652	5,079	-	-	-
Arenguväljaminekud	7	1,106	1,388	-	-	-	-
Sidusettevõtete aktsiad või osad	8	-	17,172	15,903	-	17,172	15,903
Muud investeeringud	9, 10	945	2,344	1,101	715,362	646,507	518,731
Mitmesugused pikaajalised nõuded	11 (a)	1,554	4,075	4,752	384,967	385,008	384,124
Edasilükkunud tulumaksuvara	3 (b)	100,378	138,371	82,549	-	-	-
		<u>2,649,468</u>	<u>2,280,205</u>	<u>1,773,934</u>	<u>1,101,099</u>	<u>1,049,607</u>	<u>919,417</u>
Käibevara							
Varud	12	104,270	65,602	97,293	236	7	-
Nõuded ostjate vastu ja muud lühiajalised nõuded	11 (b)	285,535	238,937	197,689	165,722	66,655	51,399
Lühiajalised investeeringud	13	18,412	-	-	18,412	-	-
Raha ja raha ekvivalendid	14	221,824	42,875	129,518	41,680	2,456	382
		<u>630,041</u>	<u>347,414</u>	<u>424,500</u>	<u>226,050</u>	<u>69,118</u>	<u>51,781</u>
Aktiva kokku		3,279,509	2,627,619	2,198,434	1,327,149	1,118,725	971,198
OMAKAPITAL JA KOHUSTUSED							
Omakapital							
Aktsiakapital	15	735,000	736,553	736,291	735,000	736,553	736,291
Reservid	16	4,525	-	135	4,525	-	135
Akumuleerunud kasum	16	586,373	381,500	233,378	586,373	381,500	233,378
		<u>1,325,898</u>	<u>1,118,053</u>	<u>969,804</u>	<u>1,325,898</u>	<u>1,118,053</u>	<u>969,804</u>
Vähemusosa							
Tütaretevõtted		825,678	667,167	531,963	-	-	-
Pikaajalised kohustused							
Intressi kandvad laenud ja võlakohustused	17 (a)	676,518	486,463	473,874	-	-	-
Edasilükkunud tulumaksukohustus	3 (b)	48,735	31,794	18,857	-	-	-
		<u>725,253</u>	<u>518,257</u>	<u>492,731</u>	<u>-</u>	<u>-</u>	<u>-</u>
Lühiajalised kohustused							
Võlad hankijatele & muud lühiajalised kohustused	19	276,631	171,882	158,801	1,251	672	1,394
Intressi kandvad laenud ja võlakohustused	17 (b)	126,049	152,260	45,135	-	-	-
		<u>402,680</u>	<u>324,142</u>	<u>203,936</u>	<u>1,251</u>	<u>672</u>	<u>1,394</u>
Omakapital ja kohustused kokku		3,279,509	2,627,619	2,198,434	1,327,149	1,118,725	971,198

Konsolideeritud ja emaettevõtte finantsaruandeid loetakse koos lehekülgedel 77-96 toodud finantsaruannete lisadega, mis moodustavad osa konsolideeritud ja emaettevõtte finantsaruannetest.

AS Eesti Telekom ja tütarettevõtted

31. detsemberil 1997.a. lõppenud majandusaasta rahavoogude aruanne

Finantsaruanded on koostatud tuhandetes kroonides (EEK)

Selgitus	KONSOLIDEERITUD			EMAETTEVÕTE		
	1997	1996	1995	1997	1996	1995
Rahavoog äritegevusest						
Kasum enne tulumaksustamist ja vähemusosalust	576,919	351,316	248,854	226,135	189,112	142,067
Põhivara kulum	482,386	320,452	227,971	350	317	236
Kasum põhivara müügist	-10,139	-411	-177	-	-	-
Aktsiate müügikasum	-	-2,402	-	-	-2,402	-
Kahjum põhivara müügist ja mahakandmisest	6,573	10,686	19,828	-	-	-
Aktsiate müügikahjum	-	-	304	-	-	304
Tulu tütar- ja sidusettevõtetest	-	-1,975	-7,893	-213,272	-177,142	-131,615
Kahjum aktsiate väärtuse ümberhindamisest	182	-	-	182	-	-
Makstud tulumaks	-58,712	-36,540	-38,500	-4,026	-3,072	-8,329
Kursimuutused ja muud mitterahalised korrigeerimised	1,856	-2,285	-1,181	-275	-1,202	-886
Käibekapitali muutus						
Ostjate laekumata arvete ja muude nõuete muutus	-28,252	-44,596	-44,917	-5,223	-1,066	1,760
Varude muutus	-38,668	31,691	-396	-229	-7	26
Lühiajaliste kohustuste muutus (väljaarvatud pangalaenu)	52,016	11,201	-826	1,005	-1,145	-1,231
<i>Rahavoog äritegevusest kokku</i>	<i>984,161</i>	<i>637,137</i>	<i>403,067</i>	<i>4,647</i>	<i>3,393</i>	<i>2,332</i>
Investeeringute rahavoog						
Sissetulek maa, ehitiste ja seadmete müügist	20,841	3,181	9,020	-	76	-
Sissetulek investeeringute müügist	-	2,626	142	-	2,626	142
Saadud dividendid	-	-	-	49,772	35,428	2,106
Laenude tagasimaksmisest saadud sissetulekud	423	-	6	315	-	6
Põhivara ost	-897,453	-767,215	-515,470	-200	-654	-154
Investeeringute ost	-23	-1,681	-1,170	-23	-1,681	-1,170
Ostetud litsentsid	-30,556	-13,895	-3,752	-	-	-
Arenguväljaminekud	7	-	-1,412	-	-	-
<i>Investeeringute rahavoog kokku</i>	<i>-906,768</i>	<i>-778,396</i>	<i>-511,224</i>	<i>49,864</i>	<i>35,795</i>	<i>930</i>
Finantseerimistegevuse rahavoog						
Emiteeritud võlakirjad	158,373	107,717	29,162	-	-	-
Võlakirjade lunastamine	-207,358	-87,171	-75,330	-	-	-
Saadud mittekonverteeritavad pikaajalised laenu	-	11,108	167,293	-	-	-
Mittekonverteeritavate pikaajaliste kohustuste tagasimaksmine	-48,058	-5,132	-2,248	-	-	-
Saadud pikajalised laenu	390,000	100,532	34,500	-	-	-
Pikaajaliste laenude tagasimaksmine	-150,906	-	-	-	-	-
Liisingkohustuste tagasimaksmine	-14,762	-13,065	-3,303	-	-	-
Saadud lühiajalised laenu (neto)	36,451	11,549	-18,997	-	-	-
Makstud dividendid	15 (b)	-15,287	-37,114	-3,671	-15,287	-37,114
Vähemusosanikele makstud dividendid		-46,897	-33,808	-1,173	-	-
<i>Finantseerimistegevuse rahavoog kokku</i>	<i>101,556</i>	<i>54,616</i>	<i>126,233</i>	<i>-15,287</i>	<i>-37,114</i>	<i>-3,671</i>
Raha ja raha ekvivalentide suurenemine / - vähenemine	178,949	-86,643	18,076	39,224	2,074	-409
Raha ja raha ekvivalentid aasta alguses	42,875	129,518	111,442	2,456	382	791
Raha ja raha ekvivalentid aasta lõpus	14	221,824	42,875	129,518	41,680	2,456

Rahavoogude aruanne ei näita eraldi makstud ja saadud intresse.

Konsolideeritud ja emaettevõtte finantsaruandeid loetakse koos lehekülgedel 77-96 toodud finantsaruannete lisadega, mis moodustavad osa konsolideeritud ja emaettevõtte finantsaruannetest.

AS EESTI TELEKOM JA TÜTARETTEVÕTTED

Lisad seisuga 31.12.97 koostatud finantsaruannete juurde

Finantsaruanded on koostatud tuhandetes kroonides (EEK)

1. Olulised raamatupidamis põhimõtted

Olulisi raamatupidamis põhimõtteid, mida on kasutatud AS Eesti Telekom (emaettevõtte) ja tema tütaretevõtete (kontsern) finantsaruannete koostamisel, on kirjeldatud järgnevalt.

Vastavuse kinnitus

Kontserni konsolideeritud finantsaruanded on koostatud vastavalt raamatupidamisstandarditele, mis on välja antud Rahvusvahelise Raamatupidamisstandardite Komitee poolt. Konsolideeritud aruannete koostamisel on kasutatud järgmisi rahvusvahelisi raamatupidamisstandardeid enne nende ametlikku jõustumist:

- IAS 1 Finantsaruannete esituslaad
- IAS 14 Informatsioon segmentide kaupa
- IAS 33 Kasum aktsia kohta

Hindamise alus

Hindamise alusena on kasutatud soetusmaksumust.

Konsolideerimise põhimõtted

Konsolideeritud finantsaruanded sisaldavad kõikide tütaretevõtete finantsandmeid, mille üle on emaettevõttel kontroll. Kui emaettevõtte omandas või loovutas ettevõtte üle kontrolli aasta jooksul, on vastava ettevõtte tulemus kajastatud vaid kontrolli omandamise kuupäevast alates või kuni kontrolli loovutamise kuupäevani. Tütaretevõtte loetakse emaettevõtte kontrolli all olevaks, kui üle poole tütaretevõtte hääleõigusest on emaettevõtte kontrolli all, kui emaettevõtte on võimeline kontrollima tütaretevõtte tegevus- ja finantspoliitikat või kui emaettevõtte omab õigust nimetada või tagasi kutsuda enamuse nõukogu liikmetest.

Kõik kontserni kuuluvate ettevõtete vahelised tehingud ja vastastikused saldod on elimineeritud.

Vähemusosa emaettevõtte kontrolli all olevate ettevõtete tulemuses ja omakapitalis on konsolideeritud finantsaruannetes kajastatud eraldi kirjena.

Välisvaluuta

Välisvaluutatehingud arvestatakse tehingu päeval kehtiva valuutakursiga. Bilansis hinnatakse valuutapõhised rahalised varad ning kohustused ümber bilansipäeval kehtiva valuutakursiga. Ümberhindamise tulemusena saadud kursikasumid ja –kahjumid kajastatakse aruandeperioodi kasumiaruandes.

Riski katmine

Välisvaluutalepinguid arvestatakse riski katvana, kui nad on sõlmitud taotlusega katta selliste teiste tehingutega seotud riske, mis on riski katva instrumendiga tugevas korrelatsioonis. Kasumit/kahjumit riski katmisest arvestatakse samal ajal kui tehing, mille riski kaeti, realiseerub.

Materiaalne põhivara

Materiaalne põhivara kajastatakse lähtuvalt sellest, mis on madalam, kas soetusmaksumus või kaetav väärtus

ning neid amortiseeritakse põhivara kasuliku eluea jooksul lineaarselt. Maa soetusmaksumust ei amortiseerita. Ettevõtte enda poolt ehitatud põhivara soetusmaksumuse hulka arvestatakse objektiga seotud materjalide kulu ning otsene tööjõukulu.

Põhivara remondi- ja hoolduskulud, mis tehakse eesmärgiga tagada ning säilitada varaobjektilt tulevikus saadavat tulu, kajastatakse nende kulude tekkimisel aruandeperioodi kuludes.

Põhivara aastased amortisatsiooninormid on järgmised:

· Ehitised	3-8%
· Masinad ja seadmed	15-40%
· Muu inventar, sisseseade ja muud	10-50%

Varade amortisatsiooni hakatakse arvestama soetamise kuupäevast või oma tarbeks valmistatud põhivarade puhul nende valmimise ning kasutamise hetkest.

Renditud varad

Kapitalirendina on klassifitseeritud renditud põhivara, mille üle kontsern omandab olulises osas varaga seotud riskid ja tulud. Muud rendid on klassifitseeritud kasutusrendina.

Kapitalirendi alusel renditud põhivara renditehing on bilansis kajastatud varana ja kohustusena, mille summa võrdub miinimumrendimaksede nüüdisväärtusega rendiperioodi alguses. Kapitaliseeritud rendipõhivara amortiseeritakse kooskõlas eelpool kirjeldatud amorti amortisatsioonipõhimõtete, kusjuures amortisatsiooniperioodiks on vara eeldatav kasulik eluiga. Kapitalirendi kohustust vähendatakse põhiosa tagasimaksetega, samal ajal, kui rendimakse finantskulu kajastatakse kasumiaruandes kuluna.

Kasutusrendi maksed kajastatakse kasumiaruandes kuluna rendiperioodi jooksul võrdsetes osades.

Firmaväärtus (goodwill)

Firmaväärtus (goodwill) on summa, mille võrra kontrollitava ettevõtte soetusmaksumuse summa ületab selle ettevõtte identifitseeritavate varade õiglase väärtuse. Firmaväärtus kajastatakse kontserni finantsaruannetes varana ning seda amortiseeritakse lineaarselt. Amortisatsiooniperioodiks on vara eeldatav tulutoovuse periood, mis ei ületa aga 5 aastat.

Litsentsid, patendid ja kaubamärgid

Litsentsid, patendid ja kaubamärgid kajastatakse madalamas soetusmaksumuselt või kaetavast väärtusest ning neid amortiseeritakse kasutades sirgjoonelist amortisatsioonimeetodit nende eeldatava kasuliku eluea jooksul.

Arenguväljaminekud

Arenguväljaminekud kajastatakse nende tekkimise perioodil kasumiaruandes kuluna. Kui erandjuhtudel on arenduskulud kapitaliseeritud, amortiseeritakse need viie aasta jooksul. Arenguväljaminekud, mille väärtus on langenud, hinnatakse alla kuni nende kaetava väärtuseni.

Investeeringud

Hindamine

Käibevarana arvestatud investeeringud kajastatakse lähtudes sellest, mis on madalam, kas soetusmaksumus või turuhind, kui viimast on võimalik usaldusväärset määrata.

Investeeringud, mis kajastatakse pikaajalisena, hinnatakse bilansis soetusmaksumuses, millest on maha arvatud investeeringu väärtuse püsiva iseloomuga langus.

Müük

Investeeringu müügil kajastatakse bilansilise maksumuse ja neto realiseerimismaksumuse vahe vastavalt kas aruandeperioodi tuluna või kuluna.

Sidusettevõtted

Investeeringud sidusettevõtetesse kajastatakse nii konsolideeritud finantsaruannetes kui ka emaettevõtte finantsaruannetes kasutades kapitaliosaluse meetodit.

Sidusettevõtte on ettevõtte, milles kontsernil on otseselt või kaudselt üle 20% hääleõigusest, või mille üle kontsernil on oluline mõjuvõim, kuid ei ole kontrolli.

Kontserni kuuluvate sidusettevõtete nimekiri on toodud lisas 8.

Tütarettevõtted

Investeeringud tütarettevõtetesse on kajastatud emaettevõtte finantsaruannetes, kasutades kapitaliosaluse meetodit.

Kontserni kuuluvate tütarettevõtete nimekiri on toodud lisas 10.

Varud

Varud hinnatakse madalamas soetusmaksumusest või neto realiseerimismaksumusest.

Varude hindamisel rakendatakse FIFO meetodit ning soetusmaksumusse arvestatakse kulutused, mis on tehtud varude soetamisel ning vajalikesse tingimustesse ning asukohta toomisel.

Neto realiseerimismaksumus tähendab eeldatavat müügihinda igapäevase äritegevuse käigus, millest on maha arvatud eeldatavad kulud vara valmistamiseks ning müügiks.

Maksustamine

Edasilükkunud tulumaksukohustust ja –vara kajastatakse bilansilise kohustuse meetodil, mille kohaselt näidatakse bilansis ajutiste erinevuste tõttu edasilükkunud maksusummad. Ajutised erinevused on vahed varade ja kohustuste maksubaasi ning raamatupidamisväärtuse vahel. Ajutistelt erinevustelt edasilükkunud tulumaksusumma leidmisel kasutatakse maksumäära, mis eeldatavasti kehtib vara realiseerimise või kohustuse likvideerimise perioodil. Viimane põhineb maksumääral (ja maksuseadusel), mis kehtivad või sisuliselt kehtivad bilansikuupäeval.

Edasilükkunud tulumaksuvarad kajastatakse finantsaruannetes kõikidelt vähenduskõlblikelt ajutistelt erinevustelt ulatuses, mille võrra on tõenäoline, et ettevõttel on tulevikus maksustatavat tulu, mille vastu on võimalik ära kasutada vähenduskõlblikku ajutist erinevust; v.a. juhtudel, mil edasilükkunud tulumaksuvara tekib vara või kohustuse esialgsel kajastamisel tehingus, mis ei ole äriühendus ja antud tehing ei mõjuta ei raamatupidamiskasumit ega ka maksustamise kasumit või kahjumit. Vähenduskõlblikud ajutised erinevused,

mis on seotud investeeringutega tütarettevõtetesse, filiaalidesse ja sidusettevõtetesse, kajastatakse edasilükkunud tulumaksuvara ulatuses, mille võrra on tõenäoline, et ajutine erinevus pöördub lähemas tulevikus ning tekkib maksustatav kasum, mille suhtes on võimalik ära kasutada ajutist erinevust.

Edasilükkunud tulumaksukohustused kajastatakse finantsaruannetes kõikidelt vähenduskõlblikelt ajutistelt erinevustelt, mis on seotud investeeringutega tütarettevõtetesse, filiaalidesse ja sidusettevõtetesse, välja arvatud ulatuses, mille võrra on võimalik kontrollida ajutise erinevuse pöördumise kestust ja on tõenäoline, et ajutine erinevus ei pöördu lähemas tulevikus.

Sihtfinantseerimine

Sihtfinantseerimisi ei kajastata enne, kuni on olemas piisav kindlus, et sihtfinantseeringud saadakse ja et kontsern vastab nende saamiseks kehtestatud tingimustele. Sihtfinantseeringuid kajastatakse süstemaatiliselt kasumiaruandes ning iga sihtfinantseeringu puhul järgitakse, et vastava eesmärgiga eraldatud summad vastaksid kuludele, mille kompenseerimist antud finantseering ette nägi.

Laenukulud

Laenukulud kajastatakse kasumiaruandes kuluna nende tekkimise perioodil.

Realiseerimise printsiip

Teenuste osutamisel tunnustatakse müügikäivet, kui ei eksisteeri märkimisväärseid kahtlusi teenuste osutamise eest saadava kompensatsiooni laekumise või teenustega seotud kulude osas.

Kaupade müügi korral kajastatakse müügitulu momendil, mil kaupadega seotud olulised riskid ja võimalikud tulud on üle läinud ostjale ning ei eksisteeri märkimisväärseid kahtlusi kaupade müügihinna laekumise või kaupade võimaliku tagastamise osas.

Kontserni vahendite kasutamise eest saadavad intressid, rojaltid ja dividendid kajastatakse hetkel, mil on tõenäoline, et tehinguga seotud majanduslik tulu kantakse üle kontsernile ja selle summat saab usaldusväärsetl mōōta. Intressitulu arvestatakse tekkepõhiselt, välja arvatud juhul, kui laekumine on ebatõenäoline. Rojaltitulu kajastatakse tekkepõhiselt vastava lepingu sisu põhjal. Dividenditulu kajastatakse hetkel, mil tekib aktsionäride õigus dividendile.

Informatsioon tegevusharude kohta

Kontserni tegevusharu on eristatav majandustegevuse osa, mis hōlmab sarnaste teenuste või kaupade müügiga seotud tegevust ning sisaldab endas riske ja tulusid, mis erinevad teistest kontserni tegevusharude riskidest ja tuludest. Konsolideeritud finantsaruannetes eristatakse kahte peamist tegevusharu, fikseeritud sidevõrgu teenused ja mobiilside teenused.

Tegevusharu kulu on kulu, mis tekib tegevusharu majandustegevuse tagajärjel ning on selgelt seostatav vastava tegevusharuga. Tegevusharu kulude hulka ei kuulu erakorralised kulud, intressikulud või tulumaksukulu.

Tegevusharu tulemus on tegevusharu müügikäive, millest on maha lahutatud tegevusharu kulud. Tegevusharu tulemus arvestatakse enne vähemusosa korrigeerimiskannete teostamist.

Tegevusharu varade hulka kuuluvad tegevusharu majandustegevuses kasutusel olevad varad, mis on otseselt seostatavad vastava tegevusharuga. Tegevusharu varade hulka ei kuulu maksuvarad.

Tegevusharu kohustuste hulka kuuluvad tegevusharu majandustegevuse tulemusena tekkinud kohustused, mis on otseselt seostatavad vastava tegevusharuga. Tegevusharu kohustuste hulka ei kuulu maksukohustused.

Kapitaalmahutuste hulka kuuluvad kogu perioodi jooksul tegevusharus pika kasutuseaga varade soetamiseks tehtud väljaminekud (materiaalsed ja immateriaalsed põhivarad).

AS Eesti Telekom ja tütarettevõtted

Lisad 31. detsembril 1997.a. lõppenud majandusaasta finantsaruannete juurde

Finantsaruanded on koostatud tuhandetes kroonides (EEK)

2. Puhaskasum

	Note	KONSOLIDEERITUD			EMAETTEVÕTE		
		1997	1996	1995	1997	1996	1995
Kasum enne maksustamist saadi pärast alljärgnevat kirjeid:							
<i>(a) Muud tulud</i>							
Kasum põhivara müügist		10,139	411	177	-	-	-
Kasum valuutakursi muutustest		3,614	4,513	4,007	-	-	-
Eelmise perioodi tulud		9,175	7,976	6,110	-	-	-
Ehitusteenused		3,528	3,684	3,077	-	-	-
Pindade rent		2,909	1,860	766	-	-	-
Infoteenused		867	1,588	3,017	-	-	-
Muud teenused		3,433	2,316	1,332	-	-	-
Sihtfinantseerimine	20	125	1,525	5,159	-	-	-
Müügi allahindlused		-	-2,765	-	-	-	-
Muud tulud		11,900	2,714	3,058	63	110	78
Kokku		45,690	23,822	26,703	63	110	78
<i>(b) Muud kulud</i>							
Kahjum põhivarade müügist		6,170	5,694	16,782	-	-	-
Mahakantud põhivara		403	4,992	3,046	-	-	-
Kahjum valuutakursi muutusest		6,012	5,467	7,452	-	-	-
Eelmise perioodi kulud		16,676	29,553	6,106	-	-	-
Ebatõenäoliselt laekuvad nõuded		32,052	9,668	-	-	-	-
Sponsorlus		2,716	2,336	4,078	3,162	3,885	3,279
Kohalikud maksud		1,620	3,786	1,687	-	39	-
Muud kulud		1,739	4,873	4,358	40	23	291
Kokku		67,388	66,369	43,509	3,202	3,947	3,570
<i>(c) Kulum ja käibevarade väärtuse muutus</i>							
Põhivara kulum		482,386	320,452	227,972	350	317	236
Käibevarade väärtuse muutus		242	6,088	456	-	-	-
Kokku		482,628	326,540	228,428	350	317	236
<i>(d) Finantstulud tütar- ja sidusettevõtetest</i>							
Tulu tütarettevõtetest		-	-	-	213,272	175,432	124,676
Tulu sidusettevõtetest		-	4,571	7,893	-	4,571	7,893
Kokku		-	4,571	7,893	213,272	180,003	132,569
<i>(e) Muud finantstulud</i>							
Tulu lühiajaliste investeeringute realiseerimisest		-	1,993	-	-	-	-
Saadud dividendid		4,156	6	16	4,156	4	2
Muud finantstulud		6,606	1,517	2,731	2,500	401	115
Kokku		10,762	3,516	2,747	6,656	405	117
<i>(f) Tütar- ja sidusettevõtete seotud finantskulud</i>							
Tütarettevõtete seotud kulud		-	-	-	-	265	954
Sidusettevõtete seotud kulud		60	136	-	60	136	-
Kokku		60	136	-	60	401	954
<i>(g) Muud finantskulud</i>							
Laenude korraldamistasud		8,247	2,559	-	-	-	-
Muud finantskulud		3,877	370	3,868	182	-	304
Kokku		12,124	2,929	3,868	182	-	304

AS Eesti Telekom ja tütarettevõtted**Lisad 31. detsembril 1997.a. lõppenud majandusaasta finantsaruannete juurde**

Finantsaruanded on koostatud tuhandetes kroonides (EEK)

3. Maksustamine**(a) Tulumaksu kulu**

	KONSOLIDEERITUD			EMAETTEVÕTE		
	1997	1996	1995	1997	1996	1995
Maksukulude põhikomponendid:						
Jooksev maksukulu	94,065	42,041	30,801	3,003	3,965	3,570
Ajutiste erinevuste tekke ja nende pöördumisega seotud edasilükkunud maksukulu	54,934	12,937	16,216	-	-	-
Ajutiste erinevuste tekke ja nende pöördumisega seotud edasilükkunud maksutulu	-	55,822	56,447	-	-	-
Tulumaks: kulu (-) / tulu (+)	-148,999	844	9,430	-3,003	-3,965	-3,570

Tulumaksu määr on Eestis 26%. Tulenevalt Eesti seadusandlusest vabastati Eesti Telefon aastatel 1994-1996 tulumaksust. Eesti Telefoni 1997.a. ja 1998.a. maksustatavat kasumit maksustatakse 50% madalama maksumääraga.

(b) Edasilükkunud maksuvarad ja -kohustused

Ajutised erinevused, mis põhjustavad edasilükkunud maksuvarasid ja edasilükkunud maksukohustusi, on järgmised:

	KONSOLIDEERITUD			EMAETTEVÕTE		
	1997	1996	1995	1997	1996	1995
Edasilükkunud maksuvarad:						
Mahaarvatavad ajutised erinevused	100,378	138,371	82,549	-	-	-
	100,378	138,371	82,549	-	-	-
Edasilükkunud maksukohustused:						
Kiirendatud amortiseerimine maksustamisel:	48,735	31,794	18,857	-	-	-
	48,735	31,794	18,857	-	-	-

Nii edasilükatud tulumaksuvara kui ka kohustus on tekkinud erinevustest raamatupidamisamortatsiooni ja maksuamortatsiooni vahel.

AS Eesti Telekom ja tütarettevõtted

Lisad 31. detsembril 1997.a. lõppenud majandusaasta finantsaruannete juurde

Finantsaruanded on koostatud tuhandetes kroonides (EEK)

4. Materiaalne põhivara

	KONSOLIDEERITUD			EMAETTEVÕTE		
	1997	1996	1995	1997	1996	1995
Maa ja ehitised - soetusmaksumuses	726,695	640,107	593,928	-	-	-
Akumuleerunud kulum	-216,420	-200,406	-187,505	-	-	-
	510,275	439,701	406,423	-	-	-
Masinad ja seadmed - soetusmaksumuses	3,056,432	2,248,177	1,573,392	1,760	1,654	1,163
Akumuleerunud kulum	-1,136,709	-735,543	-482,245	-990	-734	-504
	1,919,723	1,512,634	1,091,147	770	920	659
Seadmed ja masinad kapitalirendil	68,612	68,612	68,612	-	-	-
Akumuleerunud kulum	-43,024	-29,312	-15,611	-	-	-
	25,588	39,300	53,001	-	-	-
Lõpetamata ehitised	29,106	80,133	93,760	-	-	-
Ettemaksed materiaalse põhivara eest	18,351	21,238	5,825	-	-	-
Materiaalne põhivara kokku	2,503,043	2,093,006	1,650,156	770	920	659

Maa väärtus soetusmaksumuses oli 1995.a. 3 250 EEK, 1996.a. 144 690 EEK ja 1997.a. 282 298 EEK.

AS Eesti Telekom ja tütarettevõtted
Lisad 31. detsember 1997.a. finantsaruannete juurde
 Finantsaruanded on koostatud tuhandetes kroonides (EEK)

4. Materiaalne põhivara

1997	Maa ja ehitised		Seadmed ja masinad		Renditud seadmed		Lõpetamata ehitised		Eitemaksud materiaalse põhivara eest	
	Konsol.	Ermaettevõtte	Konsol.	Ermaettevõtte	Konsol.	Ermaettevõtte	Konsol.	Ermaettevõtte	Konsol.	Ermaettevõtte
Jääkväärtus aruandeperioodi alguses	439,701	-	1,512,634	920	39,300	-	80,133	-	21,238	-
Lisandumine	110,404	-	921,217	200	-	-	798,303	-	131,671	-
Vähemine	-23,816	-	-112,962	-94	-	-	-849,330	-	-134,558	-
Läbi äriühenduste omandatud vara	-	-	-	-	-	-	-	-	-	-
Tütarettevõtete müük	-	-	-	-	-	-	-	-	-	-
Kulum	-16,014	-	-401,166	-256	-13,712	-	-	-	-	-
Jääkväärtus aruandeperioodi lõpus	510,275	-	1,919,723	770	25,588	-	29,106	-	18,351	-
1996	Maa ja ehitised		Seadmed		Renditud seadmed		Lõpetamata ehitised		Eitemaksud materiaalse põhivara eest	
	Konsol.	Ermaettevõtte	Konsol.	Ermaettevõtte	Konsol.	Ermaettevõtte	Konsol.	Ermaettevõtte	Konsol.	Ermaettevõtte
Jääkväärtus aruandeperioodi alguses	406,423	-	1,091,147	659	53,001	-	93,760	-	5,825	-
Lisandumine	61,442	-	704,048	996	-	-	656,595	-	16,536	-
Vähemine	-15,264	-	-29,262	-505	-	-	-670,222	-	-1,123	-
Läbi äriühenduste omandatud vara	-	-	-	-	-	-	-	-	-	-
Tütarettevõtete müük	-	-	-	-	-	-	-	-	-	-
Kulum	-12,900	-	-253,299	-230	-13,701	-	-	-	-	-
Jääkväärtus aruandeperioodi lõpus	439,701	-	1,512,634	920	39,300	-	80,133	-	21,238	-
1995	Maa ja ehitised		Seadmed		Renditud seadmed		Lõpetamata ehitised		Eitemaksud materiaalse põhivara eest	
	Konsol.	Ermaettevõtte	Konsol.	Ermaettevõtte	Konsol.	Ermaettevõtte	Konsol.	Ermaettevõtte	Konsol.	Ermaettevõtte
Jääkväärtus aruandeperioodi alguses	412,699	-	369,883	740	66,260	-	546,692	-	7,111	-
Lisandumine	35,054	-	939,602	155	426	-	499,183	-	28,792	-
Vähemine	-35,028	-	-31,875	-	-	-	-952,115	-	-30,077	-
Läbi äriühenduste omandatud vara	-	-	-	-	-	-	-	-	-	-
Tütarettevõtete müük	-	-	-	-	-	-	-	-	-	-
Kulum	-6,302	-	-186,463	-236	-13,685	-	-	-	-	-
Jääkväärtus aruandeperioodi lõpus	406,423	-	1,091,147	659	53,001	-	93,760	-	5,826	-

Amortisatsioon hõlmab siin vahet aruandeperioodi amortisatsioonikulu ja müüdu/mahakantud põhivara akumuleerunud amortisatsiooni vahel.

AS Eesti Telekom ja tütarettevõtted

Lisad 31. detsembril 1997.a. lõppenud majandusaasta finantsaruannete juurde

Finantsaruanded on koostatud tuhandetes kroonides (EEK)

5. Firmaväärtus (goodwill)

	KONSOLIDEERITUD			EMAETTEVÕTE		
	1997	1996	1995	1997	1996	1995
Firmaväärtus (goodwill) - soetusmaksumuses	86,362	86,362	86,362	-	-	-
Akumuleerunud kulum	-86,362	-79,165	-71,968	-	-	-
	-	7,197	14,394	-	-	-
<i>Firmaväärtuse muutused</i>						
Aruandeperioodi algsaldo	86,362	86,362	86,362	-	-	-
Akumuleerunud kulum	-79,165	-71,968	-64,772	-	-	-
	7,197	14,394	21,590			
Kulum	-7,197	-7,197	-7,196	-	-	-
Aruandeperioodi lõppsaldo	-	7,197	14,394	-	-	-

6. Litsentsid, patendid ja kaubamärgid

	KONSOLIDEERITUD			EMAETTEVÕTE		
	1997	1996	1995	1997	1996	1995
Patendid ja kaubamärgid - soetusmaksumuses	50,319	19,763	5,868	-	-	-
Akumuleerunud kulum	-7,877	-3,111	-789	-	-	-
	42,442	16,652	5,079	-	-	-
<i>Liikumised litsentside, patentide ja kaubamärkide osas</i>						
Aruandeperioodi algsaldo	19,763	5,868	2116	-	-	-
Akumuleerunud kulum	-3,111	-789	-205	-	-	-
Lisandunud summa (neto)	30,556	13,895	3752	-	-	-
Kulum	-4,766	-2,322	-584	-	-	-
Aruandeperioodi lõppsaldo	42,442	16,652	5,079	-	-	-

7. Arenguväljaminekud

	KONSOLIDEERITUD			EMAETTEVÕTE		
	1997	1996	1995	1997	1996	1995
Arenguväljaminekud	1,412	1,412	-	-	-	-
Akumuleerunud kulum	-306	-24	-	-	-	-
	1,106	1,388	-	-	-	-
<i>Liikumised arenguväljaminekute osas</i>						
Aruandeperioodi algsaldo	1,412	-	-	-	-	-
Akumuleerunud kulum	-24	-	-	-	-	-
Aasta jooksul kapitaliseeritud kulud	-	1,412	-	-	-	-
Kulum	-282	-24	-	-	-	-
Aruandeperioodi lõppsaldo	1,106	1,388	-	-	-	-
Perioodi kuludena arvestatud arenguväljaminekud	-	-	-	-	-	-

AS Eesti Telekom ja tütarettevõtted

Lisad 31. detsembril 1997.a. lõppenud majandusaasta finantsaruannete juurde

Finantsaruanded on koostatud tuhandetes kroonides (EEK)

8. Sidusettevõtete aktsiad ja osakud

	Asukoha riik	Osalus		
		1997	1996	1995
		%	%	%
TeleMedia Eesti AS *)	Eesti	-	48,7	48,7
Starwest **)	Eesti	-	34	34

*) TeleMedia Eesti aktsiad müüdi 1998.a. ning arvestades ettevõtte ebaolulisust kontserni seisukohalt tervikuna kajastati neid 1997.a. aruandes lühiajaliste investeeringute all

**) Starwest tegevus lõpetati 1997.a.

9. Muud investeeringud

Selgitus	KONSOLIDEERITUD			EMAETTEVÕTE			
	1997	1996	1995	1997	1996	1995	
Pikaajalised							
Investeeringud :							
- tütarettevõtetesse	10	-	-	-	715,362	645,800	518,004
- muudesse ettevõtetesse		945	2,344	1,101	-	707	727
		945	2,344	1,101	715,362	646,507	518,731

10. Tütarettevõtete aktsiad ja osakud

	Asukoha riik	Osalus		
		1997	1996	1995
		%	%	%
<i>Emaettevõte:</i>				
Eesti Telekom AS	Eesti			
Emaettevõtte asukoha riik on Eesti				
<i>Olulised tütarettevõtted</i>				
Eesti Telefon AS	Eesti	51	51	51
Eesti Mobiiltelefon AS	Eesti	51	51	51
Eesti Kaugotsingu AS *)	Eesti	-	60	60

*) Eesti Kaugotsingu AS-i aktsiad müüdi 1998.a. ning arvestades ettevõtte ebaolulisust kontserni seisukohalt tervikuna kajastati neid 1997. a. lühiajaliste investeeringute all

AS Eesti Telekom ja tütarettevõtted

Lisad 31. detsembril 1997.a. lõppenud majandusaasta finantsaruannete juurde

Finantsaruanded on koostatud tuhandetes kroonides (EEK)

11. Nõuded ostjate vastu ja muud nõuded

Selgitused	KONSOLIDEERITUD			EMAETTEVÕTE		
	1997	1996	1995	1997	1996	1995
(a) Pikaajalised						
Kontsernisisesed nõuded	-	-	-	384,967	385,008	384,124
Muud nõuded	1,554	4,075	4,752	-	-	-
	1,554	4,075	4,752	384,967	385,008	384,124
(b) Lühiajalised						
Ostjate laekumata arved	225,384	206,009	152,301	-	-	-
Kontsernisisesed nõuded	-	-	-	15,399	15,388	15,340
Saadaolevad dividendid	4,156	1,020	240	4,156	1,020	240
Saadaolevad kontsernisisesed dividendid	-	-	-	143,017	48,812	35,188
Viitlaekumised	9,157	7,241	5,277	-	-	-
Maksude ettemaksed / tagasinõuded	21,410	9,920	5,941	610	894	469
Muud nõuded	25,428	14,747	33,930	2,540	541	162
	285,535	238,937	197,689	165,722	66,655	51,399

12. Varud

	KONSOLIDEERITUD			EMAETTEVÕTE		
	1997	1996	1995	1997	1996	1995
Toore ja materialid	91,489	56,559	88,269	-	-	-
Ostetud kaubad müügiks	10,004	8,310	4,238	-	-	-
Ettemaksed hankijatele	527	733	4,786	236	7	-
Lõpetamata toodang	2,250	-	-	-	-	-
	104,270	65,602	97,293	236	7	-

13. Lühiajalised investeeringud

	KONSOLIDEERITUD			EMAETTEVÕTE		
	1997	1996	1995	1997	1996	1995
TeleMedia Eesti AS	17,195	-	-	17,195	-	-
Eesti Kaugotsingu AS	510	-	-	510	-	-
Esdata AS	707	-	-	707	-	-
	-	-	18,412	-	-	-

14. Raha ja raha ekvivalendid

Raha ja raha ekvivalendid koosnevad sularahast ja pangakontodest.

AS Eesti Telekom ja tütarettevõtted

Lisad 31. detsembril 1997.a. lõppenud majandusaasta finantsaruannete juurde

Finantsaruanded on koostatud tuhandetes kroonides (EEK)

15. Aktsiakapital

	KONSOLIDEERITUD			EMAETTEVÕTE		
	1997	1996*	1995*	1997	1996*	1995*
(a) Emitteeritud aktsiakapital						
1997 : 73 500 000 lihtaktsiat						
nominaalväärtusega 10.00 EEK aktsia kohta,						
täielikult makstud	735,000	736,553	736,291	735,000	736,553	736,291
	735,000	736,553	736,291	735,000	736,553	736,291

*) 1995.a. ja 1996.a. oli Eesti Telekom riigiettevõtte, kus aktsiakapitali asendas riigikapital.

Lihtaktsiate omanikel on õigus saada dividende vastavalt üldkoosoleku otsustele ja üks aktsia annab neile ühe hääle emaettevõtte aasta- ja üldkoosolekutel.

(b) Makstavad dividendid

Järgnevad dividendid on ametlikult väljamaksmiseks kinnitatud:

- lõplikud dividendid summas 0,78 EEK lihtaktsia kohta
- moodustades dividendide makse kogusummaks 57 326 011 EEK (1996 : 15 287 162 EEK; 1995 : 37 114 684 EEK).

Dividendikohustust kajastatakse pärast dividendide maksmise ametliku otsuse tegemist.

16. Reservid ja akumulatsioonid kasum

	Selgitused	KONSOLIDEERITUD			EMAETTEVÕTE		
		1997	1996	1995	1997	1996	1995
Reservid							
Aazio	16 (a)	4,525	-	-	4,525	-	-
Ümberhindluse reserv	16 (b)	-	-	10	-	-	10
Muud reservid	16 (c)	-	-	125	-	-	125
		4,525	-	135	4,525	-	135
Akumulatsioonid kasum	16 (d)	586,373	381,500	233,378	586,373	381,500	233,378
Liikumised reservides							
(a) Aazio							
Aruandeperioodi algsaldo		-	-	-	-	-	-
Ülekurss emitteeritud lihtaktsiatelt		4,525	-	-	4,525	-	-
Aruandeperioodi lõppsald		4,525	-	-	4,525	-	-
(b) Ümberhindluse reserv							
Aruandeperioodi algsaldo		-	10	10	-	10	10
Mahakandmine		-	-1	-	-	-1	-
Akumulatsioonid kasumi koosseisu ülekantud summad		-	-9	-	-	-9	-
Aruandeperioodi lõppsald		-	-	10	-	-	10
(c) Muud reservid							
Aruandeperioodi algsaldo		-	125	125	-	125	125
Riigikapitali koosseisu ülekantud summad		-	-125	-	-	-125	-
Aruandeperioodi lõppsald		-	-	125	-	-	125
(d) Akumulatsioonid kasum							
Aruandeperioodi algsaldo	16	381,500	233,378	99,512	381,500	233,378	99,512
Algsaldo korrigeerimine		-	215	-	-	215	-
Aruandeperioodi puhaskasum		223,132	185,147	138,497	223,132	185,147	138,497
Ümberhindluse reservist ülekantud summad		-	9	-	-	9	-
Riigikapitali koosseisu ülekantud summad		-2,972	-135	-960	-2,972	-135	-960
Makstud või makstavad dividendid	15 (b)	-15,287	-37,114	-3,671	-15,287	-37,114	-3,671
Aruandeperioodi lõppsald		586,373	381,500	233,378	586,373	381,500	233,378

Lisad 31. detsembril 1997.a. lõppenud majandusaasta finantsaruannete juurde

Finantsaruanded on koostatud tuhandetes kroonides (EEK)

17. Intressikandvad laenud ja võlakohustused

	Selgitus	KONSOLIDEERITUD			EMAETTEVÕTE		
		1997	1996	1995	1997	1996	1995
(a) Pikaajalised							
Pangalaenuid (tagatud)	18 (a)	623,248	408,901	34,500	-	-	-
Mittekonverteeritavad pikaajalised kohustused	18 (b)	46,034	54,091	399,117	-	-	-
Kapitalirendist tulenevad kohustused	21 (b)	7,236	23,471	40,257	-	-	-
		<u>676,518</u>	<u>486,463</u>	<u>473,874</u>	-	-	-

Pangalaenuid ja mittekonverteeritavad pikaajalised kohustused on tagatud esimese järjekoha hüpoteegiga Eesti Telefoni teatud varadele summas 13 384 882 EEK (1996 : 15 866 134 EEK; 1995 : 6 700 000 EEK).

	Selgitus	KONSOLIDEERITUD			EMAETTEVÕTE		
		1997	1996	1995	1997	1996	1995
(b) Lühiajalised							
Võlakirjad		-	88,985	28,438			
Pangalaenuid - lühiajaline osa (tagatud)	18 (b)	61,969	36,964	3,632	-	-	-
Lühiajalised laenud finantsinstitutsioonidelt		48,000	11,549	-	-	-	-
Kapitalirendist tulenevad kohustused	21 (b)	16,080	14,762	13,065	-	-	-
		<u>126,049</u>	<u>152,260</u>	<u>45,135</u>	-	-	-

AS Eesti Telekom ja tütarettevõtted

Lisad 31. detsembril 1997.a. lõppenud majandusaasta finantsaruannete juurde

Finantsaruanded on koostatud tuhandetes kroonides (EEK)

18. Informatsioon laenude kohta

Kontserni laenude intressimäärad ja tagasimaksmise tingimused on alljärgnevad :

	Intressimäär	Intressi vorm	Tähtaeg	KONSOLIDEERITUD EMAETTEVÕTE					
				Selgitus	1997	1996	1995	1997	1996
<i>(a) Pangalaenuid</i>									
Eesti Investeerimispank	SDR+6,5%	ujuv	1999	20,000	30,000	30,000	-	-	-
Eesti Hoiupank	14.0	fikseeritud	1998	4,500	4,500	4,500	-	-	-
Nordic Investment Bank	7.5	fikseeritud	2002	90,405	90,405	-	-	-	-
Nordic Investment Bank	FIM HELIBOR+0,25%	ujuv	2002	90,370	90,370	-	-	-	-
Nordic Investment Bank	12.55	fikseeritud	2002		54,120	-	-	-	-
Nordic Investment Bank	12.5	fikseeritud	2007		67,880	-	-	-	-
Skandinaviska Enskilda Banken	DEM LIBOR+0,75%	ujuv	2001	54,400	68,000	-	-	-	-
Skandinaviska Enskilda Banken	DEM LIBOR+0,75%	ujuv	2001	21,226	26,532	-	-	-	-
Hansapank	14.0	fikseeritud	1999	6,000	6,000	-	-	-	-
Nordic Investment Bank	DEM LIBOR+0,45%	ujuv	2003	128,000	-	-	-	-	-
Bankgesellschaft Berlin AG	DEM LIBOR+0,45%	ujuv	2003	192,000	-	-	-	-	-
Svenska Handelsbanken AB	TALIBOR+0,375%	ujuv	2002	70,000	-	-	-	-	-
				676,901	437,807	34,500	-	-	-
Miinus: Pangalaenude lühiajaline osa				17 (b)	-53,653	-28,906	-		
Pangalaenude pikaajaline osa				17 (a)	623,248	408,901	34,500	-	-
<i>(b) Mittekonverteeritavad pikaajalised kohustused</i>									
Baltic Tele AB *)	9.73	fikseeritud	2002	-	-	92,288	-	-	-
Baltic Tele AB *)	9.5	fikseeritud	2002	-	-	92,288	-	-	-
Baltic Tele AB *)	14.55	fikseeritud	2002	-	-	54,120	-	-	-
Baltic Tele AB *)	14.5	fikseeritud	1997	-	-	67,880	-	-	-
Telia FINANTS AB	K1+marginal **)	ujuv	2005	49,850	54,649	56,173	-	-	-
Võlakirjad	13.0	fikseeritud	1997	-	40,000	40,000	-	-	-
Suomen Posti-Tele OY	12.0	fikseeritud	1999	4,500	7,500	-	-	-	-
				54,350	102,149	402,749	-	-	-
Miinus : Pangalaenude lühiajaline osa				17 (b)	-8,316	-8,058	-3,632	-	-
Võlakohustused (võlakirjad)					-	-40,000			
Mittekonverteeritavad pikaajalised kohustused				17 (a)	46,034	54,091	399,117	-	-

*) 1996.a. laen Baltic Tele AB-st, mis võimaldati Nordic Investment Bank'i poolt läbi Baltic Tele AB, kanti otse Nordic Investment Bank'i.

**) K1 on Stockholmi pankadevahelisel turul kõrgema klassi klientidele kehtiv intressimäär.

Registreeritud esimese järjekoha hüpoteek tagab Eesti Telefoni teatud varadega laenusid Eesti Hoiupangast ja Suomen Posti-Tele OY-st.

	KONSOLIDEERITUD						
	1999	2000	2001	2002	2003	2004	2005
<i>(c) Pangalaenude ja mittekonverteeritavate pikaajaliste kohustuste tagasimaksmine</i>							
Pangalaenude tagasimaksmine	106,896	96,896	96,896	373,288	43,273	-	-
Mittekonverteeritavate pikaajaliste kohustuste tagasimaksmine	7,570	6,715	7,438	8,247	9,153	7,884	1,491

AS Eesti Telekom ja tütarettevõtted

Lisad 31. detsembril 1997.a. lõppenud majandusaasta finantsaruannete juurde

Finantsaruanded on koostatud tuhandetes kroonides (EEK)

19. Võlad hankijatele ja muud kohustused

Selgitus	KONSOLIDEERITUD			EMAETTEVÕTE		
	1997	1996	1995	1997	1996	1995
(b) Lühiajalised						
Hankijatele tasumata arved	122,114	73,084	65,357	1,192	125	1
Ostjate ettemaksed	13,656	19,162	15,361	-	-	-
Maksuvõlad	3 82,268	17,297	15,978	41	484	1,369
Viitvõlad	53,706	61,002	62,105	18	63	24
Muud kohustused	4,792	-	-	-	-	-
Muud ettemakstud tulud	95	1,337	-	-	-	-
	276,631	171,882	158,801	1,251	672	1,394

20. Sihtfinantseerimine

Valitsuse sihtfinantseeringud on antud eriotstarbelise transiitjaama hooldamisega seonduvate kahjude katmiseks. Lisaks sellele sisaldasid 1995.a. sihtfinantseeringud maapiirkondades osutatavate sideteenuste kvaliteedi parandamise finantseerimist.

AS Eesti Telekom ja tütarettevõtted

Lisad 31. detsembril 1997.a. lõppenud majandusaasta finantsaruannete juurde

Finantsaruanded on koostatud tuhandetes kroonides (EEK)

21. Siduvad bilansivälised kohustused

Selgitus	KONSOLIDEERITUD			EMAETTEVÕTE		
	1997	1996	1995	1997	1996	1995
(a) Kasutusrendi maksed						
Minimaalsed rendimaksud mittetühistatavate kasutusrendilepingute alusel tähtajaga:						
- mitte enam kui üks aasta	248	-	-	-	-	-
- üks kuni kaks aastat	4,569	-	-	-	-	-
- kaks kuni kolm aastat	5,867	-	-	-	-	-
- kolm kuni neli aastat	5,618	-	-	-	-	-
- neli kuni viis aastat	1,358	-	-	-	-	-
- enam kui viis aastat	-	-	-	-	-	-
	17,660	-	-	-	-	-
(b) Kapitalirendi maksed						
Kapitalirendi maksed kuuluvad maksmisele järgnevalt:						
- mitte enam kui üks aasta	12,292	-	-	-	-	-
- üks kuni kaks aastat	208	25,530	-	-	-	-
- kaks kuni kolm aastat	12,487	278	39,909	-	-	-
- kolm kuni neli aastat	-	17,790	418	-	-	-
- neli kuni viis aastat	-	-	22,853	-	-	-
- enam kui viis aastat	-	-	-	-	-	-
	24,987	43,598	63,180	-	-	-
Miinus : Finantskulud	1,671	5,365	9,858			
Kapitalirendi kohustuste lühiajaline osa	17 (b)	16,080	14,762	13,065	-	-
Kapitalirendi kohustuste pikajaline osa	17 (a)	7,236	23,471	40,257	-	-

22. Seotud osapooled

	KONSOLIDEERITUD			EMAETTEVÕTE		
	1997	1996	1995	1997	1996	1995
(a) Nõukogu ja juhatuse liikmed						
Nõukogu ja juhatuse liikmetele makstud kogutöötasu on järgmine:						
Nõukogu liikmed	539	327	210	235	156	118
Juhatus liikmed	5,837	4,161	3,332	505	225	175

Tütarettevõtete strateegilised investorid osutavad juhtimise ja konsultatsiooniteenuseid, mille hinnakujundus põhineb õiglasele väärtusele.

AS Eesti Telekom ja tütarettevõtted

Lisad 31. detsembril 1997 a. lõppenuid majandusaasta finantsaruannete juurde

Finantsaruanded on koostatud tuhandetes kroonides (EEK)

23. Informatsioonitegevusharude kohta

Lähtuvalt juhtimiseesmärkidest on kontserni organisatsioonid kahte tegevusharuusse, fikseeritud sideharuks ja mobiilsideharuks. See jaotus on aluseks informatsiooni kajastamisel tegevusharuti. Kontserni kogu tegevus toimub Eestis, misõltu geograafilisest aspektist moodustab kontsern ühe segmendi.

Harude tegevus hõlmab:

- Fikseeritud sidevõrk: tegevusvaldkond on opereerida, moderniseerida ja laiendada siseriiklikku telekommunikatsioonivõrku ja pakkuda telekommunikatsiooni teenuseid ning nendega seotud lisan dväärtusega teenuseid ja rahvusvahelisi ühendusi, samuti pakkuda, toota, turustada ja müüa sellega seotud põhilisi teenuseid.
- Mobiilside : tegevusvaldkond on rajada, opereerida ja tagada mobiilsidevõrkude ja süsteemide töö ning toota, turustada ja müüa sellega seotud teenuseid Eesti Vabariigis ja välisriikides.
- Muud tegevused : hõlmab suuresti ematettevõtte tegevusi.

(a) Tegevusharud

	Fikseeritud sidevõrgu teenused			Mobiilside			Muud tegevused			Elimineerimised			Konsolideeritud		
	1997	1996	1995	1997	1996	1995	1997	1996	1995	1997	1996	1995	1997	1996	1995
Tulud															
Välised - teenuste osutamine ja müük	1,376,390	1,043,213	778,326	683,704	441,670	332,337	-	-	-	-	-	-	2,060,094	1,484,883	1,110,663
- muud	34,545	18,518	19,813	11,118	5,194	6,812	27	110	78	-	-	-	45,690	23,822	26,703
Tegevusharude vahelised teenused	153,358	113,825	44,677	198,149	104,204	1,154	36	-	-	-351,543	-218,029	-45,831	-	-	-
Tulud kokku	1,564,293	1,175,556	842,816	892,971	551,068	340,303	63	110	78	-351,543	-218,029	-45,831	2,105,784	1,508,705	1,137,366
Tulenus															
Tegevusharu tulenus - tegevuskasum	298,061	208,684	140,514	338,582	204,180	164,392	-9,274	-7,535	-5,926	-878	170	-1,946	626,491	405,499	297,034
Tulud sidusettevõtetest															
Tulu muudelt finantsinvesteeringutelt													50	56	68
Kasum valuutakursi muutustest													907	9,714	15,979
Muud finantsitulud													10,762	3,516	2,747
Sidusettevõtetega seotud kulud													60	136	-
Intressikulud													48,013	60,276	45,335
Kahjum valuutakursi muutustest													1,094	8,699	25,664
Muud finantskulud													12,124	2,929	3,868
Tulumaksu kulud (-) / tulud (+)													-148,999	844	9,430
Vähemusosa													204,788	167,013	119,787
Puhaskasum													223,132	185,147	138,497

AS Eesti Telekom ja tütarettevõtted

Lisad 31. detsembril 1997.a. lõppenud majandusaasta finantsaruannete juurde

Finantsaruanded on koostatud tuhandetes kroonides (EEK)

Muu informatsioon

	Fikseeritud			Mobilside			Muud tegevused			Elimineerimised			Konsolideeritud		
	1997	1996	1995	1997	1996	1995	1997	1996	1995	1997	1996	1995	1997	1996	1995
Tegevusharude varad	2,246,523	1,930,848	1,648,373	683,117	492,311	318,830	26,722	3,698	2,160	-	-	-	-	2,426,857	1,969,363
Investeeringud kapitaliosaluse meetodiga hõlmatavatasse sidusettevõtetesse														-	15,903
Raha														221,824	129,518
Investeeringud teistesse ettevõtetesse														945	1,101
Edasiükkunud tulumaksuvara														100,378	82,549
Konsolideeritud varad kokku	146,697	110,283	125,568	46,465	44,114	17,231	1,201	188	24	-	-	-	-	2,627,619	2,198,434
Tegevusharude kohustused														194,363	154,585
Intressikandvad võlakohustused														802,567	638,723
Maksuvõlad														82,268	17,297
Edasiükkunud tulumaksukohustus														48,735	18,857
Konsolideeritud kohustused kokku														1,127,933	842,399
Investeeringud materiaalsesse põhivarasse	672,871	537,208	395,826	254,938	243,248	123,242	200	654	154	-	-	-	-	928,009	519,222
Tegevusharude varade kulum	361,384	246,530	184,843	120,652	73,605	42,892	350	317	236	-	-	-	-	482,386	227,971

AS Eesti Telekom ja tütarettevõtted

Lisad 31. detsembril 1997.a. lõppenud majandusaasta finantsaruannete juurde

Finantsaruanded on koostatud tuhandetes kroonides (EEK)

24. Finantsinstrumendid

Kontserni finantsaktivad sisaldavad raha, turukõlblikke väärtpapereid ja nõudeid ostjate vastu.

Finantskohustused sisaldavad laene ja võlakohustusi ning hankijatele tasumata arveid. Finantsaktivade ja -kohustuste kohta kehtivad raamatupidamispõhimõtted on toodud lisas 1. Üks Grupi ettevõtte on teostanud välisvaluuta swap-tehinguid maandamaks laenudega seonduvaid valuutakursiriske.

(a) Intressimäära risk

Kontserni laenude intressimäärad ja tagasimaksmise tingimused on toodud finantsaruannete lisas 18.

(b) Krediidirisk

Krediidirisk esindab raamatupidamiskahjumit, mis tekiks aruandekuupäeval juhul kui vastaspool ei täidaks oma lepingulisi kohustusi. Kontsernil ei ole olulisel määral riske üksik klientidele ega teistele vastaspooltele. Vähendamaks krediidiriske hindab kontsern järjepidevalt klientide maksedistsipliini. Kontsern hoiab vabu rahalisi vahendeid kõige enam tunnustatud Eesti pankades. Juhtkond ei eelda kohustuste mittetäitmist klientide poolt.

(c) Õiglane väärtus

Sularaha, debitorsete võlgnevuste, laenude ja võlakohustuste õiglasel väärtusel ei erine oluliselt nende raamatupidamislikust väärtusest.

(d) Valuutakursiriskide maandamise instrumendid

	KONSOLIDEERITUD		
	1997	1996	1995
Välisvaluuta <i>swap</i> -tehingud	689,678	374,724	184,576
Realiseerumata tulud	8,198	13,244	3,863

Maandamaks välisvaluuta laenudest tulenevaid riske on üks Kontserni ettevõtetest teostanud välisvaluuta *swap*-tehinguid. 31. detsembri 1997 seisuga oli kehtivaid *swap*-lepinguid kogusummas 140 miljonit FIM ja 40 miljonit DEM. Teatud kogus valuutat vahetatakse iga-aastaselt haripunktiga DEM tehingute puhul aastal 2000 ja FIM tehingute puhul aastal 2002.

25. Kohtuvaidlused

AS-i Eesti Telefon ja Riigi vastu on algatatud kaks olulise tähtsusega hagimenetlust. Esitatud hagid põhinevad peamiselt väidetel kontsessioonilepingu seadusevastasuse kohta. AS-i Eesti Telefon juhtkonna arvates on ebatõenäoline, et antud hagimenetlus jõuab lõpliku lahendini enne 2000. aastat. Kuna antud hagimenetluse lõplikku tulemust ei saa usaldusväärset hinnata, ei kajastu selle võimalik mõju finantsaruannetes.

26. Töötajad

Keskmine töötajate arv 1997.a. jooksul oli 3 755 (1996: 3 922; 1995: 4 494).

27. Kontserni põhiomanik

Kontserni põhiomanik on Eesti Telekom AS.



KPMG Estonia

Ahtri 10A
10151 Tallinn
ESTONIA

Telephone +372 6 268 700
Fax +372 6 268 777

Auditori järeldusotsus AS Eesti Telekom aktsionäridele

Oleme kontrollinud AS Eesti Telekom 1995., 1996. ja 1997. majandusaasta kohta koostatud raamatupidamise konsolideeritud aastaaruandeid. Raamatupidamise aastaaruannete koostamine on ettevõtte juhtkonna kohustus. Meie ülesanne on anda auditi tulemustele tuginedes omapoolne hinnang raamatupidamise aastaaruannete kohta.

Sooritasime auditi kooskõlas rahvusvaheliste auditeerimisstandarditega. Nimetatud standardid nõuavad, et audit planeeritaks ja sooritataks viisil, mis võimaldaks piisava kindlustundega otsustada et raamatupidamise aastaaruanne ei sisalda olulisi vigu. Auditi käigus oleme väljavõtteliselt kontrollinud tõendusmaterjale, millel põhinevad raamatupidamise aastaaruannetes esitatud näitajad. Meie audit hõlmas ka raamatupidamise aastaaruannete koostamisel kasutatud arvestuspõhimõtete ja juhtkonnapoolsete raamatupidamislike hinnangute kriitilist analüüsi ning seisukohavõttu raamatupidamise aastaaruannete esituslaadi suhtes tervikuna. Arvame, et meie audit annab piisava aluse arvamus avaldamiseks raamatupidamise aastaaruannete kohta.

Oleme seisukohal, et Rahvusvahelistest Raamatupidamise Standarditest lähtuvalt koostatud raamatupidamise aastaaruanded kajastavad õigesti ja õiglaselt AS Eesti Telekom konsolideeritud finantsseisundit seisuga 31. detsember 1995, 1996 ja 1997 ning 1995., 1996. ja 1997. majandusaasta konsolideeritud tulemust.

Tallinnas, 7. jaanuaril 1999

AS KPMG Estonia

Andres Root
Vannutatud audiitor



AS Eesti Telekom ja tütarettevõtted

Kasumiaruanne seisuga 30. September 1998.a.

Finantsaruanded on koostatud tuhandetes kroonides (EEK)

	KONSOLIDEERITUD		EMAETTEVÕTE	
	9 kuud 1998	9 kuud 1997	9 kuud 1998	9 kuud 1997
Äritulud				
Realiseerimise netokäive	2,113,116	1,457,592	-	-
Lõpetamata toodangu jääkide muutus	-204	2,028	-	-
Muud äritulud	26,296	34,920	66	24
Äritulud kokku	2,139,208	1,494,540	66	24
Tegevuskulud				
Toore, materjal, kaubad ja teenused	417,121	216,642	-	-
Muud tegevuskulud	239,346	183,212	27,672	1,152
Tööjõukulud	282,236	229,337	2,670	1,850
Muud kulud	51,278	46,879	1,333	2,961
Tegevuskulud kokku	989,981	676,070	31,675	5,963
Tegevuskasum enne põhivara kulumit	1,149,227	818,470	-31,609	-5,939
Kulum ja käibevarade väärtuse muutus	509,858	345,112	285	259
Tegevuskasum	639,369	473,358	-31,894	-6,198
Finantstulud				
Finantstulud tütar- ja sidusettevõtete aktsiatelt ja osadelt	-	-	239,913	171,301
Finantstulud muudelt finantsinvesteeringutelt	75	174	11,529	11,549
Kasum valuutakursi muutustest	2,879	744	-	274
Muud finantstulud	19,511	3,268	13,566	1,550
Finantstulud kokku	22,465	4,186	265,008	184,674
Finantskulud				
Tütar- ja sidusettevõtete aktsiate ja osakutega seotud finantskulud	-	-	-	-
Intressikulud	39,159	37,851	-	-
Kahjum valuutakursi muutustest	720	1,543	-	-
Muud finantskulud	26,294	10,560	-	-
Finantskulud kokku	66,173	49,954	-	-
Kasum enne maksustamist	595,661	427,590	233,114	178,476
Tulumaks: kulu (-) / tulu (+)	-133,615	-87,570	-1,757	-2,551
Maksustamisjärgne kasum	462,046	340,020	231,357	175,925
Vähemusosa	231,966	164,095	-	-
Perioodi puhaskasum	230,080	175,925	231,357	175,925
Tulu aktsia kohta				
Baastulu aktsia kohta (kroonides)	3.13	2.39		
Lahustatud tulu aktsia kohta (kroonides)	3.13	2.39		

1997.a. alguses oli ettevõtte riigiettevõtte, kus aktsiakapitali asendas riigikapital.

Tulu arvutamisel aktsia kohta on eeldatud, et riigikapital koosnes aktsiatest nominaalväärtusega 10 EEK.

AS Eesti Telekom ja tütarettevõtted

Vahebilansid seisuga 30. September 1998.a.

Finantsaruanded on koostatud tuhandetes kroonides (EEK)

	KONSOLIDEERITUD		EMAETTEVÕTE	
	Sept.30, 1998	Dets.31,1997	Sept.30, 1998	Dets.31,1997
AKTIVA				
Põhivara				
Materiaalne põhivara	2,734,586	2,503,043	986	770
Firmaväärtus (goodwill)	14,830	-	-	-
Litsentsid, patendid ja kaubamärgid	42,031	42,442	-	-
Arenguväljaminekud	894	1,106	-	-
Sidusettevõtete aktsiad või osad	1,414	-	-	-
Muud investeeringud	98	945	955,275	715,362
Mitmesugused pikaajalised nõuded	1,325	1,554	384,967	384,967
Edasilükkunud tulumaksuvara	105,402	100,378	-	-
	2,900,580	2,649,468	1,341,228	1,101,099
Käibevara				
Varud	100,556	104,270	254	236
Nõuded ostjate vastu ja muud lühiajalised nõuded	394,897	285,535	35,238	165,722
Lühiajalised investeeringud	9,533	18,412	-	18,412
Raha ja raha ekvivalendid	329,281	221,824	126,546	41,680
	834,267	630,041	162,038	226,050
Aktiva kokku	3,734,847	3,279,509	1,503,266	1,327,149
OMAKAPITAL JA KOHUSTUSED				
Omakapital				
Aktsiakapital	735,000	735,000	735,000	735,000
Reservid	30,003	4,525	30,003	4,525
Akumuleerunud kasum	733,649	586,373	734,926	586,373
	1,498,652	1,325,898	1,499,929	1,325,898
Vähemusosa				
Tütaretevõtted	920,555	825,678	-	-
Pikaajalised kohustused				
Intressi kandvad laenud ja võlakohustused	690,251	676,518	-	-
Edasilükkunud tulumaksukohustus	68,836	48,735	-	-
	759,087	725,253	-	-
Lühiajalised kohustused				
Võlad hankijatele ja muud lühiajal. võlgnevused	352,691	276,631	3,337	1,251
Intressi kandvad laenud ja võlakohustused	203,862	126,049	-	-
	556,553	402,680	3,337	1,251
Omakapital ja kohustused kokku	3,734,847	3,279,509	1,503,266	1,327,149

AS Eesti Telekom ja tütarettevõtted

Rahavoogude aruanne seisuga 30. September 1998.a.

Finantsaruanded on koostatud tuhandetes kroonides (EEK)

	KONSOLIDEERITUD		EMAETTEVÕTE	
	9 kuud 1998	9 kuud 1997	9 kuud 1998	9 kuud 1997
Rahavoog äritegevusest				
Kasum enne tulumaksustamist ja vähemusosalust	595,661	427,590	233,114	178,476
Põhivara kulum	507,720	344,974	285	259
Kasum põhivara müügist	-851	-9,993	-	-
Aktsiate müügikasum	-5,805	-	-7,198	-
Kahjum põhivara müügist ja mahakandmisest	1,239	4,116	-	-
Tulu tütar- ja sidusettevõtetest	-	-	-239,913	-171,301
Makstud tulumaks	-90,254	-43,131	-22,125	-3,134
Kursimuutused ja muud mitterahalised korrigeerimised	-2,535	-3,548	-	-275
Käibekapitali muutus				
Ostjate laekumata arvete ja muude nõuete muutus	-113,544	-72,858	3,362	3,313
Varude muutus	3,714	-74,453	-17	-109
Lühiajaliste kohustuste muutus (väljaarvatud pangalaenud)	81,963	97,879	2,086	10
<i>Rahavoog äritegevusest kokku</i>	<i>977,308</i>	<i>670,576</i>	<i>-30,406</i>	<i>7,239</i>
Investeeringute rahavoog				
Sissetulek maa, ehitiste ja seadmete müügist	1,543	-	-	-
Sissetulek investeeringute müügist	23,655	-	25,610	-
Saadud dividendid	4,231	-	147,173	49,772
Laenude tagasimaksmisest saadud sissetulekud	536	-	315	-
Põhivara ost	-759,181	-606,235	-500	-190
Investeeringute ost	-32,033	-23	-	-23
Ostetud litsentsid	-7,772	-9,632	-	-
<i>Investeeringute rahavoog kokku</i>	<i>-769,021</i>	<i>-615,890</i>	<i>172,598</i>	<i>49,559</i>
Finantseeringute rahavoog				
Emiteeritud võlakirjad	-	158,373	-	-
Võlakirjade lunastamine	-	-207,358	-	-
Mittekonverteeritavate pikaajaliste kohustuste tagasimaksmine	-6,296	-40,000	-	-
Saadud pikaajalised laenud	100,000	320,000	-	-
Pikaajaliste laenude tagasimaksmine	-38,895	-147,407	-	-
Liisingkohustuste tagasimaksmine	-8,905	-10,708	-	-
Saadud lühiajalised laenud (neto)	48,000	36,451	-	-
Makstud dividendid	-57,326	-15,287	-57,326	-15,287
Vähemusosanikele makstud dividendid	-137,408	-46,897	-	-
<i>Finantseeringute rahavoog kokku</i>	<i>-100,830</i>	<i>47,167</i>	<i>-57,326</i>	<i>-15,287</i>
Raha ja raha ekvivalentide suurenemine / - vähenemine	107,457	101,853	84,866	41,511
Raha ja raha ekvivalendid aasta alguses	221,824	42,875	41,680	2,456
Raha ja raha ekvivalendid aasta lõpus	329,281	144,728	126,546	43,967

Rahavoogude aruanne ei näita eraldi makstud ja saadud intresse.

Selgitavad märkused

1998.a. üheksa kuu vahearuanDED on koostatud samu raamatupidamis põhimõtteid järgides nagu 1997. aasta finantsaruannete puhul.

Muutused Grupi struktuuris

Veebruaris omandas EMT 100-protsendilise osaluse AS-is Esmofon, mis tegeleb mobiiltelefonide jaemüügi ja sellega seonduvate teenuste osutamisega, nagu näiteks liitumine EMT-ga. Ettevõtte ostuhind ulatus 22,5 miljoni kroonini. Omandamise tulemusena suurenesid Kontserni käibevarad 8,9 miljoni krooni võrra ja põhivarad 1,1 miljoni krooni võrra. Omandamise tulemusena kujunes konsolideeritud finantsaruandes firmaväärtuseks 16,9 miljonit krooni. Firmaväärtus amortiseeritakse viie aasta jooksul. VahearuanDES on 2,2 miljonit krooni firmaväärtusest kantud kuludesse. AS-i Esmofon müügikäive ulatub vahearuanDES 81 miljoni kroonini ja puhaskasum moodustab 5,2 miljonit krooni.

Seisuga 1. jaanuar 1998 ühendas ETC oma täielikus omanduses oleva tütarettevõtte AS Espak Data, mis tegeleb liinirenditeenuste osutamisega. Ühinemine ei avaldanud mõju konsolideeritud finantsaruannetele. Ühinemise tulemusena suurenesid ETC käibevarad 7,3 miljoni krooni võrra ja põhivarad 9,6 miljoni krooni võrra. Võrreldes eelmise aastaga suurenes ETC müügikäive 25,3 miljoni krooni võrra.

Aprillis müüs Eesti Telekom oma osaluse Telemedia Eesti AS-is ja Eesti Kaugotsingu AS-is kontsernivälistele ostjatele. 48,7-protsendilise osaluse müügist Telemedia Eesti AS-is saadi tulu 5,8 miljonit krooni, 60-protsendiline osalus Eesti Kaugotsingu AS-is müüdi raamatupidamisväärtusega.

Kasumiaruanne

EMT laiendas 1998. aastal oma tegevust mobiiltelefonide ning nende lisatarvikute hulgimüüjana, mille tulemusel 1998. aasta üheksa kuu müügikäive suurenes 59 miljoni krooni võrra ning debitoorne võlgnevus summas 11,7 miljonit krooni.

Märtsis tõstis ETC kohalike kõnede kõnetariife. Selle tulemusel suurenes märtsis kohalike kõnede käive võrreldes veebruariga 33 protsenti ehk umbes 8 senti minuti kohta ning vastav käive suurenes märtsis kogumahus 8,8 miljonit krooni. Järgnevate kuude jooksul müügikäive kohalikel kõnedelt järk-järgult vähenes. Kuid alates juulist langustendents asendus tõusuga ning hinnangute kohaselt säilitatakse märtsi tase kuni aasta lõpuni. Kohalike kõnede kõnetariifide suurendamise mõju 9 kuu müügikäivele ulatub hinnanguliselt umbes 4 miljoni kroonini.

Üheksa kuu finantsaruannetes kajastub tulumaks summas 133,6 miljonit krooni, sealhulgas 118,7 miljonit krooni jooksvat tulumaksu ja 14,9 miljonit krooni edasilükkunud tulumaksu. Alates 1. jaanuarist 1998 muudeti Tulumaksuseadust, mille kohaselt väljaspool Tallinna ja seda ümbritsevaid valdasid tehtud investeeringud on lubatud maksustavast tulust maha arvata investeeringu tegemise aastal. Rahandusminister ei ole veel välja andnud juhendit selle kohta, kuidas eelnimetatud tulumaksuseaduse muudatust kohaldada ning seetõttu ei ole vastavat maksusoodustust üheksa kuu tulumaksuarvestuses arvesse võetud. Seaduse sätteid arvestades on arvestuslik kokkuhoid jooksvatelt maksudelt 55 miljonit krooni. Vastavalt seadusele, arvestatakse jooksva aasta maksuarvestuses kuludesse kantud investeeringud hiljem maksustatavast tulust maha kooskõlas maksuamortisatsiooni üldise skeemiga. Seetõttu arvatakse nimetatud summad maksustavast tulust maha kaks korda ning seetõttu ei kujune edasilükkunud tulumaksukohustust.

Fikseeritud võrgu sideteenuseid pakkuva tegevusharu üheksa kuu kogukäive ulatus konsolideeritud baasil 1456,6 miljoni kroonini ning tegevuskasum 308 miljonit kroonini.

Vastavad arvud mobiilside osas olid 1065,5 miljonit ja 363 miljonit krooni.

Bilanss

Vastu on võetud otsus, et varasemalt riigi julgeoleku tagamiseks kasutatud kaugejaama tulevikus ei kasutata ning ETC otsib võimalusi nende varade müümiseks. Nimetatud varad on hinnatud eeldatavas realiseerimisväärtuses ning üheksa kuu finantsaruannetes kajastuv kulu ulatub 20 miljoni kroonini. Lisaks eeltoodule on ETC kaalunud mitmete hoonete ümberhindamist, mis tõenäoliselt müüakse lähitulevikus. Üheksa kuu konsolideeritud finantsaruannetes on põhivara täiendavalt alla hinnatud summas 35 miljonit krooni, mis ei ole kajastatud ETC finantsaruannetes.

Viimase kolme aasta jooksul on EMT poolt osutatavate NMT teenuste kasutamine järk-järgult vähenenud. Hinnangute kohaselt väheneb nõudlus NMT teenuste järele kahe-kolme aastaga tasemeni, mille juures NMT tegevus on otstarbekas lõpetada. Üheksa kuu konsolideeritud finantsaruannetes on EMT varudes kajastatud NMT seadmete väärtus alla hinnatud 2 miljoni krooni võrra.

Augustis ja septembris 1998 omandas ETC Swedish Exportkrediti võlakirju summas 4,8 miljonit krooni intressimääraga 11,1 protsenti ning Merita Nordbankeni võlakirju summas 4,7 miljonit krooni intressimääraga 14 protsenti. Võlakirjade lunastamiskuupäevad on vastavalt novembris 1998 ja märtsis 1999.

Juunis 1998 sai ETC 100 miljonit krooni laenu Svenska Handelsbankenist. Nimetatud laenu intressimääraks on Talibor + 0,375 protsenti ja laen kuulub tagasimaksmisele viies 20 miljoni krooni suuruses võrdses osas alates 1999. aastast.

EMT on tagastanud Swedbankile laenu 48 miljoni krooni ulatuses ning sõlminud Merita Nordbankeniga 25 miljoni saksa marga suuruse mitme-valuuta krediidiliinilepingu. 1998.a. septembri lõpu seisuga on nimetatud krediidiliini kasutatud 8 miljoni saksa marga ulatuses. Saksa marga põhise laenu intressimääraks on LIBOR + 0,28 %. Laenu tagasimaksmise tähtaeg on november 1999.

Emattevõtte poolt 1998. aasta üheksa kuu jooksul välja makstud dividendid ulatusid 57,3 miljoni kroonini.

Kontserni ettevõtted on sõlminud uued kasutusrendilepingud tulevaste rendimaksete kogusummas 56,5 miljonit krooni. Seisuga 30. september 1998 ulatusid lepingulised investeerimiskohustused 488 miljoni kroonini.

AS Eesti Telekom ja tütarettevõtted

Omakapitali muutuste aruanne

Finantsaruanded on koostatud tuhandetes kroonides (EEK)

	KONSOLIDEERITUD		EMAETTEVÕTE	
	Sept.30, 1998	Dets.31,1997	Sept.30, 1998	Dets.31,1997
Reservid:				
Aazio	4,525	4,525	4,525	4,525
Kohustuslikud reservid	25,478	-	25,478	-
	30,003	4,525	30,003	4,525
Akumuleerunud kasum	733,649	586,373	734,926	586,373
<i>Liikumised reservides</i>				
(a) Aazio				
Arvestusperioodi algsaldo	4,525	-	4,525	-
Aazio emiteeritud lihtaktsiatelt	-	4,525	-	4,525
Arvestusperioodi lõppsald	4,525	4,525	4,525	4,525
(b) Kohustuslikud reservid				
Arvestusperioodi algsaldo	-	-	-	-
Ülekandmine akumuleerunud kasumist	25,478	-	25,478	-
Arvestusperioodi lõppsald	25,478	-	25,478	-
(c) Akumuleerunud kasum				
Arvestusperioodi algsaldo	586,373	381,500	586,373	381,500
Aruandeperioodi puhaskasum	230,080	223,132	231,357	223,132
Kohustuslike reservide hulka kantud summad	-25,478	-2,972	-25,478	-2,972
Makstud või makstavad dividendid	-57,326	-15,287	-57,326	-15,287
Arvestusperioodi lõppsald	733,649	586,373	734,926	586,373

Äriseadustiku kohaselt tuleb igal majandusaastal reservkapitali kanda vähmalt 1/20 puhaskasumist kuni selle suurus moodustab vähemalt 1/10 aktsiakapitalist. Reservkapitali võib kasutada kahjumi katmiseks ja aktsiakapitali suurendamiseks.



KPMG Estonia

Ahtri 10A
10151 Tallinn
ESTONIA

Telephone +372 6 268 700
Fax +372 6 268 777

AS Eesti Telekom

Audiitori järeldusotsus finantsinformatsiooni ülevaate tulemustest

Oleme tutvunud AS Eesti Telekom seisuga 30.9.1998 koostatud konsolideeritud bilansi ja ajavahemikku 1.1.1998 - 30.9.1998 hõlmava konsolideeritud kasumiaruandega vastavalt finantsinformatsiooni ülevaatele esitatavatele nõuetele. Nimetatud raamatupidamisaruannete koostamine on ettevõtte juhtkonna kohustus. Meie ülesanne on anda ülevaate tulemustele tuginedes omapoolne hinnang nende raamatupidamisaruannete kohta.

Sooritasime finantsinformatsiooni ülevaate kooskõlas vastava rahvusvahelise auditeerimisstandardiga. See standard nõuab, et finantsinformatsiooni ülevaade planeeritaks ja sooritataks viisil, mis võimaldaks mõelduka kindlusega otsustada, et raamatupidamisaruannetes ei sisaldu olulisi vigu. Finantsinformatsiooni ülevaade piirdub peamiselt kontserni ettevõtete töötajate intervjuerimise ja analüütiliste kontrolliprotseduuridega, pakkudes seega auditiga võrreldes vähema kindluse. Me ei ole sooritanud täismahulist auditit ega vastavalt anna ka auditit järeldusotsust.

Sooritatud ülevaate tulemusena ei ilmnenu meile asjaolusid, mis sunniksid arvama, et AS Eesti Telekom seisuga 30.9.1998 koostatud konsolideeritud bilanss mahuga 3 734 847 tuhat krooni ja ajavahemikku 1.1.1999 - 30.9.1998 hõlmav konsolideeritud kasumiaruanne, mis näitab 230 080 tuhat krooni kasumit, ei kajastaks õigesti ja õiglaselt ettevõtte finantsseisundit ning perioodi tulemust.

Tallinnas, 7. jaanuaril 1999

AS KPMG Estonia

Andres Root

Vannutatud audiitor



As KPMG Estonia is a company incorporated under the Commercial Code of the Republic of Estonia. It is a member of KPMG International, a Swiss association.

AS Eesti Telefon ja tütarettevõtted

31. detsembril 1997.a. lõppenud majandusaasta kasumiaruanne

Finantsaruanded on koostatud tuhandetes kroonides (EEK).

	KONSOLIDEERITUD			EMAETTEVÕTE		
	1997	1996	1995	1997	1996	1995
Äritulud						
Realiseerimise netokäive	1 515 994	1 153 983	817 235	1 472 796	1 137 590	813 315
Lopetamata toodangu jääkide muutus	2 250	-	-	2 250	-	-
Muud äritulud	38 789	21 573	22 721	40 891	21 568	22 713
Äritulud kokku	1 557 033	1 175 556	839 956	1 515 937	1 159 158	836 028
Tegevuskulud						
Toore, materjal, kaubad ja tennused	347 682	225 509	109 302	344 885	223 609	110 843
Mitmesugused tegevuskulud	221 919	186 077	159 774	205 723	180 868	157 142
Tööjõukulud	299 036	255 785	207 528	288 057	248 756	205 611
Muud kulud	29 755	46 882	37 539	29 712	46 832	37 444
Tegevuskulud kokku	898 392	714 253	514 143	868 377	700 065	511 040
Tegevuskasum enne põhivara kulumit	658 641	461 303	325 813	647 560	459 093	324 988
Kulum ja käibevarade väärtuse muutus	361 627	252 619	185 299	355 210	247 912	184 737
Tegevuskasum	297 014	208 684	140 514	292 350	211 181	140 251
Finantstulud						
Finantsulud tütar- ja sidusettevõtetest	-	-	-	2 452	31	186
Finantstulud muudelt finantsinvesteeringutelt	-	2	14	-	2	14
Kasum valuutakursi muutustest	702	9 052	14 821	672	-	14 821
Muud finantstulud	1 523	2 065	1 201	1 525	11 169	1 181
Finantstulud kokku	2 225	11 119	16 036	4 649	11 202	16 202
Finantskulud						
Tütar- ja sidusettevõtete seotud finantskulud	-	-	-	179	2 309	1 780
Intressikulud	59 794	71 411	56 101	58 281	70 187	56 005
Kahjum valuutakursi muutustest	1 323	8 570	22 678	1 311	8 570	22 678
Muud finantskulud	10 076	2 043	1 781	10 076	2 043	1
Finantskulud kokku	71 193	82 024	80 560	69 847	83 109	80 464
Kasum enne maksustamist	228 046	137 779	75 990	227 152	139 274	75 989
Tulumaks: kulu (-) / tulu (+)	-49 305	55 778	56 447	-48 292	55 822	56 447
Maksustamisjärgne kasum	178 741	193 557	132 437	178 860	195 096	132 436
Vähemusosa	-119	-1 539	-	-	-	-
Perioodi puhaskasum	178 860	195 096	132 437	178 860	195 096	132 436

1997. aastal suurendati sidevõrgu amortisatsioonimäärasid 15%-lt 17,5%-ni aasta baasil. Selle tulemusel vähenes Eesti Telekomis tegevuskasum 40,8 miljoni EEK võrra võrreldes 1996. aastaga.

AS Eesti Telefon ja tütarettevõtted
31. detsembril 1997.a. lõppenud majandusaasta bilanss

Finantsaruanded on koostatud tuhandetes kroonides (EEK).

	KONSOLIDEERITUD			EMAETTEVÕTE		
	1997	1996	1995	1997	1996	1995
AKTIVA						
Põhivara						
Maa, ehitised ja seadmed	1 962 129	1 688 440	1 415 153	1 948 901	1 676 086	1 407 780
Firmaväärtus (goodwill)	-	7 197	14 394	-	7 197	14 394
Litsentsid, patendid ja kaubamärgid	42 442	16 627	5 046	41 659	14 234	5 046
Arenguväljaminekud	1 106	1 388	-	-	-	-
Muud investeeringud	855	855	857	11 081	7 877	7 157
Mitmesugused pikaajalised nõuded	1 302	1 437	1 689	1 297	1 915	2 860
Edasilükkunud tulumaksuvara	100 378	138 371	82 549	100 378	138 371	82 549
	2 108 212	1 854 315	1 519 688	2 103 316	1 845 680	1 519 786
Käibevara						
Varud	55 858	40 152	75 459	55 702	39 523	74 442
Nõuded ostjate vastu ja muud lühiajalised nõuded	197 120	178 813	143 293	192 152	176 219	143 649
Raha ja raha ekvivalendid	58 419	11 958	64 499	51 977	10 149	60 387
	311 397	230 923	283 251	299 831	225 891	278 478
Aktiva kokku	2 419 609	2 085 238	1 802 939	2 403 147	2 071 571	1 798 264
OMAKAPITAL JA KOHUSTUSED						
Omakapital						
Aktsiakapital	666 900	666 900	666 900	666 900	666 900	666 900
Reservid	10 764	3 800	-	10 764	3 800	-
Akumuleerunud kasum	420 793	304 606	132 307	420 793	304 606	132 307
	1 098 457	975 306	799 207	1 098 457	975 306	799 207
Vähemusosa						
Tütarettevõtted	962	461	-	-	-	-
Pikaajalised kohustused						
Intressi kandvad laenud ja võlakohustused	1 054 334	847 855	817 367	1 048 334	837 355	812 867
	1 054 334	847 855	817 367	1 048 334	837 355	812 867
Lühiajalised kohustused						
Võlad hankijatele ja muud lühiajalised kohustused	203 763	143 603	154 132	198 764	143 284	153 957
Intressi kandvad laenud ja võlakohustused	62 093	118 013	32 233	57 592	115 626	32 233
	265 856	261 616	186 365	256 356	258 910	186 190
Omakapital ja kohustused kokku	2 419 609	2 085 238	1 802 939	2 403 147	2 071 571	1 798 264

AS Eesti Telefon ja tütarettevõtted

Kasumiaruanne seisuga 30. september 1998

Finantsaruanded on koostatud tuhandetes kroonides (EEK).

	KONSOLIDEERITUD		EMAETTEVÕTE	
	9 kuud 1998	9 kuud 1997	9 kuud 1998	9 kuud 1997
Äritulud				
Realiseerimise netokäive	1 432 833	1 081 499	1 411 873	1 053 434
Lõpetamata toodangu jääkide muutus	-204	2 028	-204	2 028
Muud äritulud	17 751	31 663	17 700	32 059
Äritulud kokku	1 450 380	1 115 190	1 429 369	1 087 521
Tegevuskulud				
Toore, materjal, kaubad ja teenused	333 842	239 992	333 842	238 924
Muud tegevuskulud	163 330	144 767	156 448	134 165
Tööjõukulud	248 831	208 394	241 999	200 494
Muud kulud	12 618	15 908	12 549	15 872
Tegevuskulud kokku	758 621	609 061	744 838	589 455
Tegevuskasum enne põhivara kulumit	691 759	506 129	684 531	498 066
Kulum ja käibevarade väärtuse muutus	383 762	259 444	381 990	254 410
Tegevuskasum	307 997	246 685	302 541	243 656
Finantstulud				
Finantstulud tütar- ja sidusettevõtete aktsiatelt ja osadelt	-	-	2 218	2 067
Finantstulud muudelt finantsinvesteeringutelt	75	133	75	133
Kasum valuutakursi muutustest	2 782	445	2 768	418
Muud finantstulud	2 620	1 297	2 620	1 280
Finantstulud kokku	5 477	1 875	7 681	3 898
Finantskulud				
Tütar- ja sidusettevõtete aktsiate ja osakutega seotud finantskulud	-	-	-	732
Intressikulud	47 170	46 206	46 737	44 950
Kahjum valuutakursi muutustest	631	1 780	589	1 771
Muud finantskulud	25 032	8 939	25 032	8 939
Finantskulud kokku	72 833	56 925	72 358	56 392
Kasum enne maksustamist	240 641	191 635	237 864	191 162
Tulumaks: kulu (-) / tulu (+)	-34 351	-26 450	-33 053	-25 489
Maksustamisjärgne kasum	206 290	165 185	204 811	165 673
Vähemusosa	1 479	-488	-	-
Perioodi puhaskasum	204 811	165 673	204 811	165 673

AS Eesti Telefon ja tütarettevõtted**Vahebilansid seisuga 30. september 1998**

Finantsaruanded on koostatud tuhandetes kroonides (EEK).

	KONSOLIDEERITUD		EMAETTEVÕTE	
	Sept.30, 1998	Dets.31,1997	Sept.30, 1998	Dets.31,1997
AKTIVA				
Põhivara				
Materiaalne põhivara	2 048 202	1 962 129	2 045 502	1 948 901
Firmaväärtus (goodwill)	1 393	-	1 393	-
Litsentsid, patendid ja kaubamärgid	41 929	42 442	41 569	41 659
Arenguväljaminekud	894	1 106	-	-
Sidusettevõtete aktsiad või osad	1 414	-	1 414	-
Muud investeeringud	98	855	3 759	11 081
Mitmesugused pikaajalised nõuded	1 161	1 302	1 161	1 297
Edasilükkunud tulumaksuvara	105 402	100 378	105 402	100 378
	2 200 493	2 108 212	2 200 200	2 103 316
Käibevara				
Varud	53 034	55 858	53 034	55 702
Nõuded ostjate vastu ja muud lühiajalised nõuded	262 052	197 120	259 870	192 152
Lühiajalised investeeringud	9 533	-	9 533	-
Raha ja raha ekvivalendid	98 013	58 419	92 949	51 977
	422 632	311 397	415 386	299 831
Aktiva kokku	2 623 125	2 419 609	2 615 586	2 403 147
OMAKAPITAL JA KOHUSTUSED				
Omakapital				
Aktsiakapital	666 900	666 900	666 900	666 900
Reservid	21 607	10 764	21 607	10 764
Akumuleerunud kasum	506 337	420 793	506 337	420 793
	1 194 844	1 098 457	1 194 844	1 098 457
Vähemusosa				
Tütarettevõtted	2 440	962	-	-
Pikaajalised kohustused				
Itressi kandvad laenud ja võlakohustused	1 071 230	1 054 334	1 068 730	1 048 334
Edasilükkunud tulumaksukohustus	-	-	-	-
	1 071 230	1 054 334	1 068 730	1 048 334
Lühiajalised kohustused				
Võlad hankijatele ja muud lühiaj. võlgnevused	257 173	203 763	254 574	198 764
Intressi kandvad laenud ja võlakohustused	97 438	62 093	97 438	57 592
	354 611	265 856	352 012	256 356
Omakapital ja kohustused kokku	2 623 125	2 419 609	2 615 586	2 403 147

AS Eesti Mobiiltelefon ja tütarettevõtted

31. detsembril 1997.a. lõppenud majandusaasta kasumiaruanne

Finantsaruanded on koostatud tuhandetes kroonides (EEK).

	KONSOLIDEERITUD			EMAETTEVÕTE		
	1997	1996	1995	1997	1996	1995
Äritulud						
Realiseerimise netokäive	881 680	545 874	333 491	881 466	545 874	333 491
Muud äritulud	11 148	5 194	6 812	11 148	5 194	6 812
Äritulud kokku	892 828	551 068	340 303	892 614	551 068	340 303
Tegevuskulud						
Toore, materjal, kaubad ja teenused	308 087	195 614	81 841	308 035	195 614	81 841
Mitmesugused tegevuskulud	56 896	35 984	34 203	57 030	35 984	34 203
Tööjõukulud	29 882	23 213	14 405	29 874	23 213	14 405
Muud kulud	38 560	18 303	2 400	38 560	18 303	2 400
Tegevuskulud kokku	433 425	273 114	132 849	433 499	273 114	132 849
Tegevuskasum enne põhivara kulumit	459 403	277 954	207 454	459 115	277 954	207 454
Kulum ja käibevarade väärtuse muutus	120 821	73 774	43 062	120 634	73 774	43 062
Tegevuskasum	338 582	204 180	164 392	338 481	204 180	164 392
Finantstulud						
Finantstulud tütar- ja sidusettevõtetest	-	-	-	106	-	-
Kasum valuutakursi muutustest	205	1 149	1 158	205	1 149	1 158
Muud finantstulud	2 583	1 046	1 429	2 577	1 046	1 429
Finantstulud kokku	2 788	2 195	2 587	2 888	2 195	2 587
Finantskulud						
Intressikulud	3 618	4 253	4 871	3 618	4 253	4 871
Kahjum valuutakursi muutustest	45	1 814	3 860	45	1 814	3 860
Muud finantskulud	1 866	620	829	1 866	620	829
Finantskulud kokku	5 529	6 687	9 560	5 529	6 687	9 560
Kasum enne maksustamist	335 841	199 688	157 419	335 840	199 688	157 419
Tulumaks: kulu (-) / tulu (+)	-96 691	-50 968	-43 448	-96 690	-50 968	-43 448
Maksustamisjärgne kasum	239 150	148 720	113 971	239 150	148 720	113 971
Perioodi puhaskasum	239 150	148 720	113 971	239 150	148 720	113 971

AS Eesti Mobiiltelefon ja tütarettevõtted**31. detsembril 1997 lõppenud majandusaasta bilanss**

Finantsaruanded on koostatud tuhandetes kroonides (EEK).

	KONSOLIDEERITUD			EMAETTEVÕTE		
	1997	1996	1995	1997	1996	1995
AKTIVA						
Põhivara						
Materiaalne põhivara	541 752	405 424	236 289	539 601	405 424	236 289
Litsentsid, patendid ja kaubamärgid	-	24	32	-	24	32
Muud investeeringud	90	90	-	2 492	90	-
Mitmesugused pikaajalised nõuded	252	2 323	2 434	252	2 323	2 434
	542 094	407 861	238 755	542 345	407 861	238 755
Käibevara						
Varu	48 177	25 443	21 848	48 177	25 443	21 848
Nõuded ostjate vastu ja muud lühiajalised nõuded	116 689	84 164	60 256	116 716	84 164	60 256
Raha ja raha ekvivalendid	121 725	28 461	64 637	121 543	28 461	64 637
	286 591	138 068	146 741	286 436	138 068	146 741
Aktiva kokku	828 685	545 929	385 496	828 781	545 929	385 496
OMAKAPITAL JA KOHUSTUSED						
Omakapital						
Aktsiakapital	64 696	16 174	16 174	64 696	16 174	16 174
Reservid	6 586	6 586	77	6 586	6 586	77
Akumuleerunud kasum	514 963	364 336	272 125	514 963	364 336	272 125
	586 245	387 096	288 376	586 245	387 096	288 376
Pikaajalised kohustused						
Intressi kandvad laenud ja võlakohustused	7 152	23 301	40 002	7 152	23 301	40 002
Edasilükkunud tulumaksukohustus	48 735	31 794	18 857	48 735	31 794	18 857
	55 887	55 095	58 859	55 887	55 095	58 859
Lühiajalised kohustused						
Võlad hankijatele ja muud lühiajal. kohustused	122 597	65 505	25 359	122 693	65 505	25 359
Intressi kandvad laenud ja võlakohustused	63 956	38 233	12 902	63 956	38 233	12 902
	186 553	103 738	38 261	186 649	103 738	38 261
Omakapital ja kohustused kokku	828 685	545 929	385 496	828 781	545 929	385 496

AS Eesti Mobiiltelefon ja tütarettevõtted

Kasumiaruanne seisuga 30. september 1998

Finantsaruanded on koostatud tuhandetes kroonides.

	KONSOLIDEERITUD		EMAETTEVÕTE	
	9 kuud 1998	9 kuud 1997	9 kuud 1998	9 kuud 1997
Äritulud				
Realiseerimise netokäive	1 003 203	611 869	970 677	611 718
Muud äritulud	10 999	6 465	10 584	6 465
Äritulud kokku	1 014 202	618 334	981 261	618 183
Tegevuskulud				
Toore, materjal, kaubad ja teenused	407 722	213 246	391 659	213 246
Muud tegevuskulud	49 249	37 667	44 451	37 632
Tööjõukulud	30 735	19 093	26 706	19 093
Muud kulud	37 420	30 048	37 420	30 048
Tegevuskulud kokku	525 126	300 054	500 236	300 019
Tegevuskasum enne põhivara kulumit	489 076	318 280	481 025	318 164
Kulum ja käibevarade muutus	126 052	85 536	125 028	85 396
Tegevuskasum	363 024	232 744	355 997	232 768
Finantstulud				
Finantstulud tütar- ja sidusettevõtete aktsiatelt ja osadelt	-	-	5 219	-
Kasum valuutakursi muutustest	96	299	96	299
Muud finantstulud	4 718	421	4 620	421
Finantstulud kokku	4 814	720	9 935	720
Finantskulud				
Tütar- ja sidusettevõtete aktsiate ja osadega seotud finantskulud	-	-	-	24
Intressikulud	3 519	3 154	3 444	3 154
Kahjum valuutakursi muutustest	89	38	89	38
Muud finantskulud	1 262	1 620	1 260	1 620
Finantskulud kokku	4 870	4 812	4 793	4 836
Kasum enne maksustamist	362 968	228 652	361 139	228 652
Tulumaks: kulu (-) / tulu (+)	-97 506	-58 568	-95 659	-58 568
Maksustamisjärgne kasum	265 462	170 084	265 480	170 084
Vähemusosa	-18	-	-	-
Perioodi puhaskasum	265 480	170 084	265 480	170 084

AS Eesti Mobiiltelefon ja tütarettevõtted**Vahebilanss seisuga 30. september 1998**

Finansaruanded on koostatud tuhandetes kroonides (EEK).

	KONSOLIDEERITUD		EMAETTEVÕTE	
	Sept.30, 1998	Dets.31,1997	Sept.30, 1998	Dets.31,1997
AKTIVA				
Põhivara				
Materiaalne põhivara	686 880	541 752	681 162	539 601
Firmaväärtus (goodwill)	14 715	-	14 715	-
Litsentsid, patendid ja kaubamärgid	102	-	-	-
Muud investeeringud	-	90	13 290	2 492
Mitmesugused pikaajalised nõuded	164	252	164	252
	<u>701 861</u>	<u>542 094</u>	<u>709 331</u>	<u>542 345</u>
Käibevara				
Varud	47 270	48 177	39 297	48 177
Nõuded ostjate vastu ja muud lühiajalised nõuded	158 674	116 689	156 506	116 716
Raha ja raha ekvivalendid	104 722	121 725	101 973	121 543
	<u>310 666</u>	<u>286 591</u>	<u>297 776</u>	<u>286 436</u>
Aktiva kokku	1 012 527	828 685	1 007 107	828 781
OMAKAPITAL JA KOHUSTUSED				
Omakapital				
Aktsiakapital	64 696	64 696	64 696	64 696
Reservid	6 515	6 586	6 515	6 586
Akumuleerunud kasum	608 514	514 963	608 514	514 963
	<u>679 725</u>	<u>586 245</u>	<u>679 725</u>	<u>586 245</u>
Vähemusosa				
Tütarettevõtted	302	-	-	-
Pikaajalised kohustused				
Intressi kandvad laenud ja võlakohustused	3 989	7 152	3 989	7 152
Edasilükkunud tulumaksukohustus	68 836	48 735	68 706	48 735
	<u>72 825</u>	<u>55 887</u>	<u>72 695</u>	<u>55 887</u>
Lühiajalised kohustused				
Võlad hankijatele ja muud lühiaj. Võlgnevused	153 252	122 597	148 264	122 693
Intressi kandvad laenud ja võlakohustused	106 423	63 956	106 423	63 956
	<u>259 675</u>	<u>186 553</u>	<u>254 687</u>	<u>186 649</u>
Omakapital ja kohustused kokku	1 012 527	828 685	1 007 107	828 781



KPMG Estonia

Ahtri 10A
10151 Tallinn
ESTONIA

Telephone +372 6 288 700
Fax +372 6 288 777

AS Eesti Telekom

Audiitori arvamus aktsiate avaliku müügi prospekti kohta

Oleme tutvunud AS Eesti Telekom aktsiate avaliku müügi prospektiga, millega Eesti Vabariik on avaldanud soovi müüa börsil noteerimisega avaliku müügi teel 36 015 000 AS Eesti Telekom A-aktsiat igaüks nimiväärtusega 10 krooni. Nimetatud prospektis esitatud andmete õigsuse eest on vastutav AS Eesti Telekom juhtkond. Meie ülesandeks on avaldada arvamust prospektis esitatud finantsinformatsiooni kohta.

Oleme kontrollinud prospektis esitatud finantsinformatsiooni ulatuses, mida me pidasime antud olukorras sobivaks. Prospektis esitatud AS Eesti Telekom 1995 – 1997 aasta raamatupidamise konsolideeritud aastaaruannete ja 30.9.1998 seisuga koostatud vahearuarande kohta oleme arvamust avaldanud vastavates audiitori järeldusotsustes.

Sooritatud kontrolliprotseduuride tulemusena ei selgunud meile asjaolusid, mis sunniskid arvama, et ettevõtte juhtkonna poolt aktsiate registreerimisprospektis esitatud finantsinformatsioon ei kajasta tõepäraselt ettevõtte finantsseisundit ja muid ettevõtte tegevuse seisukohalt olulisi asjaolusid.

Tallinn, 21. jaanuaril 1999

AS KPMG Estonia

Andres Root

Vannutatud audiitor



Arvatakse KPMG Estonia, a company incorporated under the Commercial Code of the Republic of Estonia, is a member of KPMG International, a Swiss association

ANDMETE ÕIGSUSE KINNITUS

Allakirjutanud võtavad endale vastutuse käesolevas aktsiate avaliku müügi prospektis sisalduvate kõigi andmete õigsuse ning täielikkuse eest.

Allakirjutanud kinnitavad, et nad on võtnud tarvitusele kõik kohased abinõud käesolevas prospektis esitatud andmete õigsuse ja täielikkuse kontrollimiseks ning et esitatud informatsioonist ei puudu ega ei ole välja jäetud midagi, mis mõjutaks käesolevas prospektis esitatud andmete sisu või tähendust.



Toomas Sõmera, juhatuse liige
AS Eesti Telekom



Tarmo Amer, juhatuse liige
AS Eesti Telekom